

Extrait des *Archives des Maîtres de l'Orgue*
publiées par Alex. GUILMANT et A. PIRRO.

57

Livre de Musique

pour l'Orgue

PAR

Nicolas Gigault

Organiste du Saint-Esprit
et des églises Saint Nicolas et Saint Martin des Champs à Paris.

(1625 - 1707)

Prix: 25 fr. net

Extrait des *Archives des Maîtres de l'Orgue*

publiées par Alex. GUILMANT et A. PIRRO.

Livre de Musique

POUR L'ORGUE

PAR

NICOLAS GIGAVLT

Organiste du Saint-Esprit

et des Églises Saint Nicolas et Saint Martin des Champs à Paris

1625 (?)—1707 (?)

Paris, A. DURAND & FILS, Editeurs
4, Place de la Madeleine.
Leipzig, OTTO JUNNE.
Bilbao, L. E. DOTÉSIO,
8, Calle de Doña Maria Muñoz.

London,
SCHOTT & CO

Bruxelles, SCHOTT Frères
56, Montagne de la Cour,
New-York, G. SCHIRMER
Amsterdam, G. ALSBACH & CO
O.Z. Voorburgwal, 99.

NICOLAS GIGAULT

Nicolas Gigault naquit en 1624 ou 1625. Un acte du 26 octobre 1648 ¹ désigne les frères Nicolas, Pierre et François Gigault comme étant émancipés et agissant sous la conduite d'un curateur. Ils avaient donc, à cette date, passé l'âge de 20 ans auquel, d'après la coutume de Paris, l'émancipation était fixée, mais ils n'avaient pas encore atteint leur majorité, 25 ans, puisqu'un curateur les assistait. Les dates de naissance des trois frères se trouvent ainsi comprises entre les derniers mois de 1623 et octobre 1628. Cité le premier dans l'énoncé de l'acte, Nicolas était sans doute l'aîné. Il est peu probable qu'il soit né en l'année 1623 qui n'offre que deux mois et quelques jours à cette conjecture. D'ailleurs, en interprétant un passage d'une délibération capitulaire de l'église St Nicolas des Champs, tenue le 22 mai 1701, on peut établir vraisemblablement qu'il naquit en 1624 ou 1625. Dans ce compte rendu, on enregistre une déclaration de Gigault, relative à ses longs services. Il a été « remontré par le Sieur Nicolas Gigault, organiste de la dite paroisse, qu'il y a plus de quarante neuf ans qu'il sert en ladite qualité avec toute l'affection et l'assiduité possibles. » ² Or le rédacteur avait écrit d'abord, au lieu de quarante neuf ans, vingt sept ans. Il est permis de supposer que, dans sa demande, pour fixer une date, Gigault avait indiqué l'âge auquel il était devenu organiste de St Nicolas, souvenir qui se présentait tout naturellement à lui, et sans qu'il eût besoin de calculer. En tirant parti des nombres cités, on arrive à conclure que, reçu organiste de St Nicolas des Champs en 1651 ou en 1652, quarante neuf ans environ avant 1701, à l'âge de vingt sept ans, Nicolas Gigault serait né en 1624 ou en 1625.

Dans la *Biographie universelle des Musiciens*, Fétis, qui le fait naître vers 1645, vingt ans trop tard, lui donne Claye-en-Brie pour pays natal. Si l'on identifie, comme on est en droit de le faire, Claye-en-Brie avec la commune actuelle de Claye-Souilly (Seine-et-Marne), c'est en vain que l'on cherche le nom de Gigault dans les anciens registres paroissiaux. Si d'autre part, Fétis, l'inexactitude pour lui aurait été légère, a voulu désigner, par Claye-en-Brie, le village des Clayes (Seine-et-Oise), il faut renoncer à trouver l'acte de baptême de Gigault dans les archives de ce lieu, qui ne subsistent qu'à partir des dernières années du XVII^e siècle. Quoi qu'il en soit, et même si l'on adopte d'autres hypothèses que le nom de Claye, Cloye, les Clayes, assez répandu, peut autoriser, hypothèses d'ailleurs qu'on ne saurait vérifier, Gigault est né près de Paris. Son père, Estienne Gigault, était huissier sergent à cheval au Châtelet. Ces officiers de justice, les plus bas, « qui servent à exécuter ses ordres », dit Furetière en son *Dictionnaire*, étaient peu considérés. Le peuple ne les aimait point. On répétait volontiers :

« De trois sergents pendez en deux,
Le monde n'en sera que mieux ».

Au XVII^e siècle, ils gardent encore quelque apparence militaire, mais leur renom de bravoure s'est perdu. Ils ont oublié l'origine glorieuse de la corporation, dont les premiers représentants avaient été choisis parmi les soldats croisés de Louis IX. Boileau se rit de leur courage : c'est un jeu que « d'affronter des sergents la timide cohorte. » Les sergents à cheval avaient cependant conservé longtemps des souvenirs de leur passé guerrier. Une montre et chevauchée solennelle qui les réunissait le lundi après la Trinité, entretenait leur prestige jusqu'au milieu du XVII^e siècle. Ils ne renoncèrent à cette procession armée et n'en reçurent décharge, sur leur demande, qu'en 1652, ³ quelques années après la mort du père de Gigault. Vouloir se démettre

¹ ARCHIVES DÉPARTEMENTALES. Seine-et-Oise. E 649.

² ARCHIVES NATIONALES. L L 863, f^o 79.

³ Extrait des *Registres du Parlement* (17 may 1652)

d'un privilège est parfois un signe de décadence. A en juger par l'état de fortune d'Estienne Gigault, l'un de ses membres, la corporation devait trouver onéreuse cette parade où il fallait «comparoir» en bel attirail. Il mourut en effet dans une situation financière tellement critique que ses fils furent contraints de renoncer à sa succession. L'acte déjà cité du 26 octobre 1648 est un acte d'abandon par lequel ils se refusent à faire valoir leurs droits d'héritiers, «pour leur estre icelle succession plus à charge qu'à proffict». La même pièce nous apprend le nom de la mère de Nicolas Gigault, Michelle Caillet. D'après ce document, Gigault habitait Paris dès sa jeunesse. Il est à peu près certain qu'il y fit son apprentissage de musicien. S'il nous avait été donné de confirmer l'assertion de Fétis au sujet de sa naissance à Claye-en Brie (Claye-Souilly), il nous eût été loisible de supposer que sa vocation s'éveilla aux accents de l'orgue que Richelieu avait donné à l'église de Mitry, bourg voisin de Claye.¹ D'autre part, le souvenir d'une phrase de l'avis au lecteur du livre d'orgue de 1685 où Gigault cite le nom de Titelouze conduit Fétis à prétendre qu'il fut l'élève de ce dernier. Pour faciliter les rapports du maître et de l'élève, Fétis reproduit l'erreur commise par de la Borde qui fait de Titelouze un organiste fameux de Paris. A ne consulter que les dates, on conviendra sans peine qu'il se trompe de tout point, Titelouze étant mort à Rouen en 1633, après de longs mois d'inaction, à une époque où Gigault n'était en âge ni de recevoir les leçons d'un Titelouze, ni même de s'exercer sur l'orgue. C'est à Paris qu'il nous faut chercher son maître. Dans l'*Harmonie Universelle*, publiée en 1636, Mersenne cite deux organistes que, pour des mérites différents, il juge digne de ses éloges. Chez l'un, qu'il envisage autant comme claveciniste que comme organiste, il reconnaît un professeur de virtuosité. Quand il recommande, dans la proposition XL du livre *des Orgues*, de «s'accoutumer au beau toucher d'un Maistre excellent», il conseille de le choisir «de z le commencement, afin d'acquérir la bonne grace et le beau maintien, qui rend le Sieur de la Barre,² et ceux qu'il prend la peine d'enseigner, et qui sont faits de sa main, incomparables: ce que l'on doit aussi remarquer pour toutes les autres sortes d'instrumens, qui ont d'autant plus de grace qu'ils sont touchez plus délicatement et avec plus de netteté et d'adresse». Dans l'autre, Racquet,³ organiste de Notre-Dame, Mersenne considère plutôt le maître de composition. «Monsieur Raquette... qui pourra donner vn traité de la Composition le plus parfait de tous ceux qui ayent esté veus, quand il luy plaira, dans lequel il distinguera ce que la Musique des voix a de particulier, et de plus ou de moins que celle des Orgues; ce qui est meilleur sur l'Orgue que sur le Clavecin: ce qui réussit mieux sur ceux-cy que sur le Luth, etc». Gigault pouvait aussi recevoir les leçons d'un organiste moins estimé, Jean Denis,⁴ que l'on tenait à la vérité «pour un simple ouvrier» parce qu'il était «maistre faiseur» d'instruments, mais qui nous a laissé, dans un livre dont le titre ne promet qu'une dissertation technique, de précieux renseignements sur la composition et l'exécution de la musique d'orgue et de clavecin. Elève de Florent le Bienvenu, organiste de la Sainte-Chapelle,⁵ Denis connaît tous les préceptes de l'ancienne école, et parle avec admiration des vieux maîtres. Mais l'autorité ne l'emporte pas

¹ Voir Lhuillier: *Orgues, organistes et facteurs d'orgues dans l'ancienne province de Brie*, dans le BULLETIN ARCHÉOLOGIQUE DU COMITÉ DES TRAVAUX HISTORIQUES ET SCIENTIFIQUES, 1889, p. 322. Sur l'orgue de Mitry Mory, v. p. 338.

² Pierre de Chabanceau, Sieur de la Barre, vécut jusqu'en 1656.

³ Racquet, organiste de N. D. de Paris, fut désigné comme expert de la restauration de l'orgue de N. D. de Rouen, en 1656. Il paraît encore dans une pièce datée du 16 décembre 1672 (BIBL. NAT. Ms. fr. 7835). En 1696, Médéric Corneille perçoit 71. 10 s. de capitation de «la veuve Racquet». (ARCH. NAT. Z 4 h. 657)

⁴ Né sans doute dans les premières années du XVII^e s, organiste de S. Barthélemy, publie en 1650 le *Traité de l'Accord de l'Espinette*.

⁵ Organiste à la S^te Chapelle avant 1598, Florent ne semble pas avoir joui d'une grande faveur auprès du chapitre. On lui refuse en 1598 une chambre pour sa mère. Il y a déjà en lui quelque chose d'un personnage du *Lutrin*: il répond à l'interdiction en s'emparant de deux chambres qu'on le contraint de rendre l'année suivante. En 1603, on le réprimande au sujet «du train qu'il mène en sa chambre». En 1612, il sollicite la place d'organiste de N. D. de Chartres, mais se retire en apprenant qu'il serait tenu d'enseigner l'orgue à deux enfants (Cf. Abbé Clerval. *L'ancienne maîtrise de N. D. de Chartres*, 1899, p. 123) En 1614 il intente un procès au grand conseil pour la possession de la Chapelle de N. D. de la Gisante (Ces notes tirées des *Registres Capitulaires* de la S^te Chapelle m'ont été communiquées par M. Michel Brenet) Il meurt le 20 juillet 1623, âgé de 56 ans (Raunié, *Epitaphier du vieux Paris*, tome II, p. 485. 1893.)

chez lui sur la raison. Il est d'esprit moderne en ceci qu'il cherche le pourquoi des choses. Un des premiers, il donne un traité de la fugue et expose une sorte de théorie de la mutation. C'est un homme positif auquel on s'étonne de voir raconter des "histoires admirables" sur les effets de la musique. Par tendance naturelle, peut-être aussi par habitude de métier, il se place volontiers au point de vue de la pratique. "Quand je commençay à apprendre, écrit-il, les Maîtres disoient pour maxime, que l'on ne jouoit jamais du poulse de la main droite; mais j'ay recognu depuis, que si on auoit autant de mains qu'en auoit Briarée, on les emploieroit toutes, quoyqu'il n'y ait pas tant de touches au clavier" (p. 37). On le voit, cet artisan ne manque pas de lettres: il connaît sa mythologie. Il manque encore moins d'esprit, et connaît les hommes. Il faut lire ce chapitre où il raille les "simagrées et postures" de ceux qui viennent essayer des instruments dans sa boutique. Quels personnages pour la comédie des musiciens que ces grotesques dont il trace le crayon en quelques lignes! Voyez ce "jeune enfariné qui tourne la teste" et observe si l'on "prend garde à ce qu'il joue, plus qu'il ne prend garde à ce qu'il fait" et qui, pour se faire entendre, fait "plus de bruit avec son pied que l'instrument qu'il sonne". Ecoutez cet autre qui "claque de la langue toutes les trois mesures", et soutenez sans rire, si vous le pouvez, le spectacle de cet organiste "qui touche fort bien l'Orgue et l'Espinette, qui n'est pas de Paris", et qui, "quand il veut jouer quelque chose qu'il croit estre bien fait,.... jette ses deux jambes tout d'un costé, et met son corps de travers avec vn renfrognement de visage, ce qui est presque insupportable à ceux qui le voyent toucher" (p. 40). Denis ne fait pas que montrer des ridicules. Il donne les règles du vrai toucher. "La position de la main est le principe de bien jouer". Pour lui, poser le poignet plus bas que la main est un vice: la main n'a pas de force. Le placer plus haut n'est qu'une imperfection: les doigts paraissent alors "comme des bastons droits et roides". Mais, pour la bonne position de la main, "il faut que le poignet et la main soient de mesme hauteur, s'entend que le poignet soit en mesme hauteur que le gros nœud des doigts de la main" (p. 37).

On voit par ces différents extraits que l'enseignement de l'orgue était, à Paris, méthodique et complet. Nous ne saurons jamais si Gigault fut, à proprement parler, l'élève de quelqu'un des trois musiciens que nous venons de citer. Mais il ne fut pas sans les entendre ni surtout sans entendre discuter de leurs mérites, et les analyser. L'influence des maîtres s'exerce sur toute leur époque. S'y refuser est encore la reconnaître: les attaques la répandent autant que les louanges. Ceci, d'ailleurs, s'adresserait plutôt à Denis qui paraît avoir eu de bonnes raisons pour garder rancune à ses contemporains. De la Barre, l'organiste du roi, ou Racquet, que célèbre Mersenne, n'avaient pas besoin d'ennemis pour servir leur renommée. Il en fut de même d'un organiste de St Jacques la Boucherie, qui, aux environs de 1660, sans avoir un Mersenne pour le louer, avait su plaire à la ville et à la cour, et trouver quelqu'un pour le dire. Je veux parler d'Estienne Richard. En 1657, Louis XIV le choisit pour maître de clavecin et le retient pour le servir en qualité de "Maître joueur d'Espinette"¹. L'année suivante, Monsieur lui fait l'honneur d'être parrain de l'un de ses enfants, dans la chapelle de la reine². Depuis 1643, Richard était organiste de St Jacques la Boucherie³. A en croire l'un des continuateurs de Loret, C. Robinet, on se pressait pour l'entendre. Il dit de lui:

"... Richard, personnage idoine
A toucher l'orgue, de façon
Que de luy chacun prend leçon,
Et qu'il n'est luth, mandore, ou lyre,
Qui fasse de plus doux accors
Qu'en fait, sous ses doigts, ce grand corps;
D'où vient qu'en l'Eglise Saint Jacques,
Sans attendre Noël ni Pâques,
Il se fait quasi tous les jours,
Pour l'oüir, un fameux concours,

¹ Le 14 février 1657 (BIBL. NAT. Ms. fr. 10252.)

² Loret, *La Muze historique*, lettre du 12 janvier 1658, vol. II, col. 431 de l'éd. Ravenel et de la Pelouze (1857).

³ Son prédécesseur s'appelait Bourdin. ARCHIVES NATIONALES. L L 769 f^o 8 v^o

Des plus grands même, en conscience :
 Témoin m'est Philippe de France
 Et sa digne Henriette aussi
 Qui, pleins pour luy d'un beau souci,
 Ont été prêter leurs oreilles
 A ses merveilles sans pareilles.»¹ *

Ces vers sont de 1668. A cette date, Gigault avait depuis longtemps passé les années d'étude. Il n'en était pas de même quand Richard vint, en 1643, habiter cette maison où la fabrique de S^t Jacques logeait son organiste, dans un quartier où Gigault fréquenta beaucoup, s'il n'y demeura point, puisque son curateur, Joseph Hostage, huissier à cheval au Châtelet, avait son domicile dans la paroisse, rue des Lombards. Il est bien probable que Gigault fit plus que de "prêter ses oreilles" aux merveilleux concerts de Richard, et qu'il lui demanda ses leçons. Un fait important vient à l'appui de cette supposition : Gigault fut le successeur de Richard en l'église de S^t Martin des Champs. Les orgues de l'abbaye S^t Martin avaient été construites pendant que Dom Martin Marrier en était le prieur. Dom Marrier était un ami de Mersenne, et il partageait ses idées sur les bienfaits de la musique "Sçachant bien que l'âme se laisse charmer par les sens, et particulièrement par l'ouye, comme le plus délicat de tous, veu que c'est par l'ouye que la foy s'engendre, dit S^t Paul...., il entreprit ce grand et long ouvrage des orgues qui n'ont peu estre perfectionnées et accomplies en quinze ans et qui sont les meilleures de Paris, sans contredit".² Dom Cheval, qui écrit ceci après la mort de Dom Marrier, survenue en 1644, ne nous indique pas la date où l'instrument fut terminé. Nous savons qu'on y travaillait déjà en 1620 : le 24 février de cette année, Dom Jehan Marie religieux infirmier avait provoqué un compagnon facteur d'orgues, Robert Briamont, qui travaillait dans le couvent. Dans un acte de 1633, on parle des orgues comme si elles étaient terminées.³ En 1656, elles étaient entretenues par le facteur Thierry, auquel on donnait vingt livres par an.⁴ L'organiste en recevait deux cents de gages fixes sans compter ce qu'il avait des confréries.⁵ Gigault apparaît dans les comptes de Saint Martin des Champs en 1673.⁶ Les registres de 1658 à 1672 ne subsistant plus, nous manquons d'un document précis pour établir à quelle époque il remplaça Richard. Une délibération de "l'œuvre et fabrique" de Saint Jacques du 6 juin 1669 nous apprend du moins la date de la mort de Richard, dont on parle comme d'un évènement tout récent.⁷ Il est probable que Gigault lui succéda dès ce temps là à Saint Martin des Champs. Comme nous l'avons vu, il était, depuis 1652 environ, organiste de l'église voisine, Saint Nicolas des Champs.

En 1662, Nicolas Gigault épousa Marie Aubert, fille "d'honorable homme Daniel Aubert, marchand boucher, bourgeois de Paris". Le père de la fiancée était mort quand le mariage eut lieu. D'après le contrat passé par devant M^{es} Galloys et Le Caron, le 1^{er} mai, Marie Aubert devait recevoir de sa mère, Marie de Gournay, une dot de 1500 livres, "sçavoir 1200 livres en deniers comptants et 300 livres en meubles et habits". De son côté, Gigault lui assurait un douaire de 750 livres.⁸ Avant l'acte de contrat, on avait dressé un "bref estat des biens et droits

¹ *Lettre en vers à Madame* (14 janvier 1668) dans *Les continuateurs de Loret*, tome III publié par E. Picot, 1899, col. 20. Estienne Richard faisait partie de la Musique de la chambre de Monsieur comme dessus de viole, aux gages de 600 l. (Nicolas Besongne, *l'Estat de la France*, 1665, p. 418).

² *La vie du R^d et Vénérable Père D. Martin Marrier....* recueillie de bons et fidèles mémoires par le R. P. Dom Germain Cheval. pp. 22 et 23.

³ Voyez L. Douët d'Arcq : *Documents biographiques sur dom Marrier* (BIBLIOTHÈQUE DE L'ÉCOLE DES CHARTES, 4^e série, 1^{er} vol. 1854-1855).

⁴ ARCH. NAT. LL 1393, p. 76.

⁵ ARCH. NAT. LL 1393, p. 176 : "Donné à M^r Richard org. cent livres pour demy année de ses gages escheus au dernier may 1657" et p. 188 : "Donné à M^r Richard pour avoir joué l'orgue pour une confrairie trois livres". En 1647 Richard figure plusieurs fois dans les comptes de la "Confrairie de la Carolle". ARCH. NAT. L 873.

⁶ ARCH. NAT. LL 1394 f^o 10 r^o

⁷ ARCH. NAT. LL 770 f^o 21 r^o

⁸ ARCHIVES DÉPARTEMENTALES. Seine-et-Oise. E 649.

appartenant à M^r Nicolas Gigault bourgeois de Paris estant en la maison où il demeure rue au Maire, parroisse Saint Nicolas des Champs. Ce document nous le montre avec quelque bien. Il semble s'être tiré assez rapidement, grâce à son talent, de la situation embarrassée où il était à la mort de son père. Il possède le mobilier d'un petit bourgeois aisé. La cuisine est bien fournie d'ustensiles de cuivre rouge, d'étain et de cuivre jaune. Il a de l'argenterie : « Une escuelle, une salliere, six cuillères, six fourchettes, trois tasses, un pot et un aubénistier, le tout d'argent poinçon de Paris prisé et estimé 400 livres tournoys. » Sa chambre est tendue de « tapisserie de Bergame, » il y a des tapis, et elle est meublée de « six chaires, six sièges pliants et un fauteuil avec leurs housses. » Le lit, muni d'un sommier de crin, de deux matelas, couvertures et traversin, est garni « de rideaux et cantonnières de serge de Mouy rouge avec un petit molet de soye. » Le maître de céans ne laisse rien ignorer de ses sentiments religieux. Avec un crucifix, nous voyons chez lui quatre tableaux de piété représentant la Vierge, Sainte Anne, Saint Joseph et Sainte Cécile, « estimés avec leurs bordures » au prix de 150 livres. Il aime d'ailleurs la peinture. L'inventaire énumère encore deux tableaux de fleurs, deux paysages et un tableau de fruits « avec leurs bordures », prisés 150 livres, et « cinq autres tableaux de Naudescq représentant les cinq sens de nature », ceux-ci sans cadres, et ne valant ensemble que 70 livres. La chambre « sur le devant » est même ornée d'un bas relief de marbre. Quant aux instruments de musique, Gigault est d'une richesse remarquable. Un « cabinet d'orgues » est mentionné tout d'abord, au prix de 350 livres tournois. « *Item*, deux clavecins dont l'un est à double clavier, peint sur table et couvert d'une housse, et l'autre à un clavier, couvert de même, prisés ensemble 550 livres. *Item*, trois épinettes et un manichordion prisés ensemble 250 livres tournois. *Item*, un autre manichordion double prisé 80 livres tournois. *Item*, un *tuorbe*, une basse de viole, un dessus de viole et une guitare prisés ensemble 200 livres. » †

Gigault avait ainsi à sa portée tous les éléments nécessaires pour « concerter » chez lui. Aussi, sa première œuvre semble-t-elle avoir été écrite pour quelque société d'*Honnestes Curieux* qu'il aurait réunie dans sa maison. Par destination, cette œuvre appartient en effet à la musique d'ensemble autant qu'à la musique d'orgue. Mais on y remarque quelque chose de bien rare chez nous : à demi d'église, mondaine à demi, elle est restée pourtant plus religieuse que profane. C'est un *Livre de Noël*s, mais des pièces de plain-chant s'y rencontrent. Aux cantiques du peuple se mêle un écho des chants de la liturgie : Gigault a voulu édifier les chrétiens en leur foyer, bien plutôt qu'égayer les fidèles à l'église. Son recueil est dédié à la « Tres Sainte Vierge », témoignage touchant d'une confiance dévote. Un sentiment de piété familière fait le fond de son épître. Mais l'auteur de la musique pria sans doute quelque homme d'église de développer en haut style ses pensées naïves. Ecrite sur un ton de prône, sa dédicace finit comme un sermon. L'« Avertissement » au lecteur, où transparaît encore, mais sans phrases, la piété du musicien, est au contraire fort intéressant. « Amy lecteur, écrit Gigault, je vous expose des Noël's que j'ay dédiéz à la Tres Sainte Vierge par une tres profonde et tres humble reconnaissance que je luy dois : j'ay fait tout ce que j'ay pu pour vous les rendre agréables. Il y a quantité de personnes dans le saint temps de l'Avent qui les méditent et les chantent dévotement. Pour m'unir à leur pieux dessein je me suis attaché de les mettre en Musique, et ce pour estre touchez sur tous les Instrumens portez par l'affiche ‡ dans les mouvemens que l'Église leur a donné, sans rien changer. J'en ay fait plusieurs à deux (parties), parce que non seulement cela exprime nettement et plus facilement le chant sur l'Orgue et le Clavessin par

† L'ensemble des biens de Gigault, d'après cet inventaire, revenait à la somme de 3184 livres.

‡ Voici le titre : « Livre de Musique dédié à la Tres Sainete Vierge par Gigault, organiste de S. Nicolas des Champs à Paris contenant les cantiques sacrez qui se chantent en l'honneur de son divin enfantement, diversifiez de plusieurs manières à II, III et IV parties qui peuvent estre touchez sur l'Orgue et sur le Clavessin : comme aussi sur le Luth, les Violles, Violons Flutes et autres Instrumens de Musique. Une Pièce Diatonique en forme d'Allemande avec les Ports de Voix, pour servir de Guide et d'Instruction pour les former et adapter à toutes sortes de Pièces, le tout divisé en deux parties. Et se vendent, A Paris chez l'Auteur près de S. Nicolas des Champs ». Le privilège est du 26 novembre 1682.

le dégagement des parties, mais aussi cela se peut plus aisément toucher sur le Luth, la Harpe et la Consonante ¹. Quant aux Violles, Violons et Flutes, on se trouve plutôt deux pour toucher un dessus et une Basse que trois ou quatre pour remplir toutes les parties que l'on peut décrire séparément pour cet effet lorsqu'on voudra. Si la Basse va trop haut pour les étendues de quelques susdits Instrumens, l'on pourra mettre une Octave plus bas. A l'égard des Triots à deux Dessus, l'on peut se servir des pédales de Flutes. Ceux qui voudront pour les Dialogues, il faut faire régner le sujet sur le jeu le plus éclatant, etc." Parmi les Noël qu'il traite, nous remarquerons les vieilles mélodies, déjà traditionnelles au commencement du XVI^e s. de *Chantons, je vous en prie, Noël pour l'amour de Marie, Les bourgeois de Chastres, Or nous dites Marie, etc.* ² En feuilletant cette collection, à laquelle les versets liturgiques sur le chant de *Conditor alme siderum* et de *Mittit ad Virginem* ajoutent quelque chose de grave, on ne peut que songer à ce passage d'Estienne Pasquier: "En ma jeunesse, c'était une coutume que l'on avait tournée en cérémonie, de chanter tous les soirs, presque en chaque famille, des nouels, qui estoient chansons spirituelles faites en l'honneur de Nostre Seigneur; lesquelles on chante encore en plusieurs églises, pendant que l'on célèbre la grand messe le jour de Noël lorsque le prestre reçoit les offrandes." ³ Dans cette publication, nous verrons une raison de plus de rattacher Gigault à Richard. La forme concertée pour divers instrumens était familière à celui-ci, ⁴ et nous savons aussi par Robinet la joie des auditeurs

"Lorsque Richard sur sa Régale
Par un harmonieux régale,
Touchoit si délicatement
Les beaux cantiques que l'on chante
Sur la Naissance ravissante
Du divin Fils de l'Eternel." ⁵

Malgré la sauvegarde quasi divine qu'il avait pensé lui donner, Gigault eut assez de peine à faire paraître son *Livre de Noël*. Il en avait remis les planches gravées à un certain François Pierre de Janson, "organiste demeurant à Paris rue Froidmanteau, paroisse S^t Germain l'Auxerrois.... pour par luy Janson les faire imprimer à ses frais et despens." Le délai était de deux mois à partir du 22 mai 1682. Les cent premiers exemplaires, "non reliez", devaient appartenir à Gigault, à condition qu'il ne les mettrait pas en vente "avant un an après l'achevé d'imprimer". De son côté, Janson gardait le droit de les retirer "en payant à Gigault 600 livres en deniers comptants dans le temps d'un an". Il semble bien que Gigault ait reçu de Janson et de sa mère, qui l'assistait en cette affaire, les cent livres convenues comme entrée de jeu ⁶. Mais les autres articles du contrat ne furent point exécutés. Promis pour le mois d'août 1682, les exemplaires ne furent achevés d'imprimer que le 5 décembre, date trop rapprochée de Noël pour qu'on pût en tirer grand parti cette année là. Enfin Gigault, n'ayant pas reçu les cent exemplaires portés sur la convention notariée du 22 mai 1682, réclama en vain les 600 livres qui devaient l'en dédommager. Il poursuivit son éditeur. Un arrêt du Châtelet condamna Janson le 21 septembre

¹ D'après le *Dictionnaire* de Furetière, la *Consonante* était "un grand instrument de Musique inventé par l'Abbé du Mont". Elle participait du clavecin et de la harpe, ayant "le corps comme un grand clavessin posé à plomb sur un piédestal", tandis qu'on en touchait les cordes "à la manière de la Harpe".

² Cf. *Histoire de la Chanson populaire en France* par J. Tiersot, 1889, Ch. XI: les Noël.

³ *Recherches de la France*, t. IV. c. 16.

⁴ Cf. Robinet, *Lettre en vers à Madame* déjà citée:

"Un rare concert on ouit
De Clavessin, Théorbe et violes
Que jusques au ciel on extolle
Les Amphions qui les touchoient
Aussi de grands Maitres étoient;
C'est Méliton, Garnier, le Moine,
Et Richard...."

⁵ Robinet, *Lettre à Madame* du 24 décembre 1667.

⁶ ARCH. DÉP^{LES} Seine-et-Oise, E 649.

1683 à payer la somme convenue et les dépens, mais il se déclara insolvable. Gigault dut s'occuper lui-même de la vente de l'ouvrage. Un avis du *Mercurie Galant* d'octobre 1683 le signale en termes flatteurs à l'attention du public. On y lit que Gigault a trouvé moyen de donner aux anciens Noël "un tour particulier qui les renouvelle." Une planche de musique où est gravé *A la venue de Noël* est jointe à l'éloge du livre, et le rédacteur termine par ces mots: "Il en fait un autre d'orgue, qu'il mettra dans peu au jour."

C'est de ce livre que nous devons la réédition à M^r Alex. Guilmant. Il ne parut qu'en 1685. Le titre nous apprend que Gigault était alors organiste de l'Hôpital du S^t Esprit, en même temps que de Saint Martin et de Saint Nicolas des Champs. Cet hospice, qu'on appelait aussi le Saint Esprit en Grève, avait été fondé en 1363 près de l'hôtel de ville. Il servait d'asile aux enfants pauvres orphelins. L'église bâtie en 1406, bénite en 1415, n'avait été dédiée qu'en 1503. En 1524, Maître Michel du Fresne, prêtre, y était organiste avec un salaire annuel de 64 sols parisis. Les comptes de 1544 mentionnent Pierre le Pescheur, aux gages de cent sous tournois ¹. "Aux festes l'on joue des orgues, lit-on dans les constitutions de cet établissement ², et ledit organiste se tient en la ville qui a cent solz de gaiges par an du dit hospital pour jouer es festes qu'on tient chappe et autres cent solz de la confrairie de Liesse." Cette "confrairie" avait été fondée en 1413 dans l'église du S^t Esprit ³. On célébrait le lundi "la messe de N. D. a notte, dyacre et soubz dyacre et deux chappes avec les orgues sollennellement, et y afflue grand nombre de peuple aussi y a grand luminaire tant de cierges que de flambeaux durant la dite grand messe. Et depuis font dire la messe du dimanche a notte du jour, orgues, dyacre, soubz dyacre comme dessus. Item le samedi au salut, vespres de N. D. et distribuent à chaque homme d'église trois deniers et (ainsi qu') à l'organiste, et pour chacune grand messe six deniers en mereaulx" ⁴. Nous ne savons quand Gigault commença à toucher l'orgue au Saint-Esprit. Il y recevait 78 livres par an.

Gigault n'eut sans doute pas les mêmes difficultés au sujet de la seconde publication qu'à propos de la précédente. Mais son nom reparait bientôt dans de nouveaux débats. Il se trouve mêlé au procès intenté en 1693 aux maîtres de clavecin par les maîtres à danser qui prétendent les soumettre aux lois de leur corporation. Cette affaire ne devait se terminer qu'en 1695 par le maintien des clavecinistes dans leurs droits. Un *factum* rédigé en faveur des "compositeurs de musique" et des musiciens "qui se servent de clavecins, luths et autres instrumens d'harmonie" nous apprend que Lully, que les ménestriers revendiquaient à tort pour l'un des leurs, avait été l'élève de Gigault. "Il est bien vray qu'il a joué du violon dans son bas âge; mais, l'ayant reconnu au-dessous de son génie, il y a renoncé pour s'adonner au clavecin et à la composition de musique sous la discipline des feus Métru, Roberdet et Gigault, organiste de S^t Nicolas des Champs, appelant en la cause présente, tous sçavans Musiciens, qui n'ont jamais fait comparaison avec les ménestriers." ⁵ Les pièces relatives à cette guerre de corporations nous font connaître le nom des principaux organistes et maîtres de clavecin de Paris à la fin du XVII^e siècle. On trouve d'ailleurs leurs adresses dans le *Livre Commode des adresses de Paris* d'Abraham du Pradel (1692) ⁶. Un document inédit donne une liste très complète des organistes de Paris en 1695, et les divise d'après leur fortune en trois catégories. C'est le *Rolle des sommes qui seront payées par les organistes et maîtres de clavecin de la ville et fauxbourgs de Paris... pour la capitation générale ordonnée par la déclaration du Roy du 18 janvier 1695*. ⁷ Ils sont divisés en trois classes. Nicolas Gigault figure au premier rang

¹ *Inventaire sommaire des archives hospitalières antérieures à 1790*. 3^e vol. 1886, p. 212 et 213.

² BIBL. NAT. Ms. fr. 41778, f^o 175 v^o.

³ Claude Malingre, *Les Antiquitez de la ville de Paris*. 1640, p. 573.

⁴ BIBL. NAT. Ms. fr. 41778, f^o 186 v^o.

⁵ *Raisons qui prouvent manifestement que les Compositeurs de Musique ou les Musiciens qui se servent de Clavessins, Luths et autres instrumens d'harmonie pour l'exprimer, n'ont jamais esté, et ne peuvent estre de la Communauté des anciens Jongleurs et Ménestriers de Paris...* etc. 1695. p. 33 et suiv. BIBL. NAT. V p. 2632.

⁶ Réédition de 1878 (Ed. Fournier) T. I. p. 205.

⁷ ARCH. NAT. Z. 1 h 657.

des organistes de la première classe, qui doivent payer quinze livres. Dans la même division paraissent Médéric Corneille, organiste de Notre-Dame, chargé de percevoir cet impôt, et qui reçut trente livres "pour sa peine", de Thian, organiste de S^t Laurent ¹, Fouquet, Marin de la Guerre, organiste de la Sainte-Chapelle, Garnier, organiste des Invalides, André Raison, Louis Marchand, Houssu, organiste de S^t Jean en grève, Buterne, de Montalant, organiste de S^t André des Arts, Danglebert, Couperin, etc. Dans la seconde classe nous citerons Edme Houssu, organiste des Saints Innocents, Piroye ², de la Brune, De la Lande, et enfin deux organistes étranges dont l'un, de Bordeaux, est déchargé de 5 livres qu'il a déjà payées comme "courtier de vins", remarque le collecteur, et l'autre, Amphritte, "est un vagabond, n'a point de demeure assurée, et dont on a tiré 5 livres avec peine". La troisième classe, imposée à 5 livres seulement, comprenait des organistes pour qui cette somme était encore trop forte: ainsi de Bas, organiste de l'hospice de la Trinité, dont "le s^t Corneille n'a pu tirer paiement". Nous y trouvons, avec Landrin qui obtint quelque renom, un certain Richard "commis aux aydes", et deux musiciens que le séjour à Paris avait sans doute déçus: Granier, parti pour Strasbourg, et Hallé "qui s'est retiré à Vernet en Normandie, après avoir payé moitié".

Gigault est inscrit également sur le "Rolle" concernant les "particuliers dits Compagnons qui montrent à danser et à jouer des instruments". Son fils Joachim, le plus jeune de ses enfants, y figure aussi. Né le 17 mai 1676, ce dernier était à peine âgé de vingt ans lorsque nous le voyons exercer la profession de maître de musique. Il dut servir de bonne heure de suppléant à son père. La survivance de l'orgue de Saint Nicolas des Champs lui fut accordée par délibération du 22 mai 1701, jour de la Trinité ³. Il eut quelque peine à l'obtenir. Le président de Mesmes, premier marguillier de la paroisse, avait proposé un candidat de son choix. On ne nomma Joachim Gigault qu'après avoir appris que ce grand personnage "n'entendait plus se servir de la nomination qu'il avait faite d'un autre pour la survivance des dites orgues". On entra d'ailleurs "en considération des longs services du dit S^t Gigault père", tout en avertissant le survivancier qu'il avait à faire son devoir "bien et deument et que s'il arrivoit le contraire il seroit permis aux dits S^{ts} curé et marguilliers de le déposséder et d'en mettre un autre à sa place dont ils feraient au dit cas le choix".

Cette mesure bienveillante délivrait Nicolas Gigault d'une inquiétude pour l'avenir, à une époque où il était précisément en proie à de nouveaux soucis. Sa femme était morte le 7 août 1700. Il fallut procéder à un inventaire à cause de la communauté de biens qui existait entre les époux. Gigault se trouvait en conflit d'intérêts avec ses propres enfants. A la vérité, tout se fit à l'amiable. Mais que de démarches! Une première assemblée de famille réunit les héritiers ou leurs répondants, le lundi 24 janvier 1701. Louis Aubert, boucher demeurant rue S^t Martin avait procuration de Joseph Gigault, l'aîné des fils, organiste à Rochefort. Henry François de la Grange, marchand bourgeois de Paris, établi rue aux Fers, paroisse S^t Eustache, représentait "dame Angélique Gigault sa femme". Comparaissaient en personne, Marianne Gigault, fille majeure, Emérentienne Marguerite Gigault, veuve d'Hippolyte du Castel, facteur d'orgues et Joachim Gigault, "émancipé d'âge" par lettres du 23 octobre 1700. Dans l'inventaire, on reconnaît la plupart des objets désignés par l'inventaire de 1662. Sur certains points, il est plus détaillé. Une couche "à hauts pilliers" y est signalée, et on y décrit le "cabinet d'orgues" mentionné dans l'acte précédent: il était fourni de sept jeux dont "un bourdon de quatre pieds bouché sonnait huit, avec toutes les choses nécessaires pour l'accompagnement, avec les soufflets et une machine de fer pour tirer les jeux". Il y est question d'un clavecin "à padailles", écrit un clerc de tabellion peu familier avec le vocabulaire des organistes, et l'on y voit un clavecin à double clavier. Ces deux instruments sont au ton de chambre, mais le dernier est à l'unisson du ton, et l'autre à l'octave. Une épinette d'accompagnement, faite de bois de noyer "à l'italienne", un autre clavecin de sapin et un manichordion sont

¹ En 1707 Louis de Thian, organiste de S^t Laurent reçoit, sur sa demande, Fouquet pour survivancier. ARCH. NAT. LL 816.p.39.

² Piroye est cité par Titon du Tillet (*Parnasse François*, 1732, p. 404.)

³ ARCH. NAT. LL 863. f^o 79. Joachim Gigault habitait la maison paternelle, rue S^t Martin. Nicolas Gigault avait dû quitter la maison de la rue Aumaire, pour laquelle il avait dès 1682 réclaté des réparations et qui, en 1699, menaçait ruine (ARCH. NAT. LL 863) En 1692, il habitait déjà rue S^t Martin.

«à l'unisson du ton». Trois autres épinettes, dont deux petites, l'une «à l'italienne», et une autre «dont les basses sont d'argent» et qui est «peinte en dedans d'un paysage», résonnent «à l'octave du ton». Tout le modeste luxe de «dame Marie Aubert» nous passe devant les yeux, grâce à cet inventaire. Son manteau de serge grise, sa robe «de toile peinte rayée», son manteau et sa jupe de drap noir, ses deux jupons, «l'un de popeline et l'autre de brocard blanc», son petit collier «de semence de perles Barocques composé de 90 perles» sont soigneusement enregistrés. Il en est de même des «deux justaucorps et des deux culottes de drap noir à l'usage dudit sieur Gigault père». Cette pièce d'archives nous apprend aussi que Gigault possédait encore «neuf exemplaires du grand livre d'orgue et trois du livre de Noël prisez ensemble la somme de trente livres». Enfin on y fait état des «deniers comptants». Il s'est trouvé «dans un petit sac» six louis d'or et vingt six écus blancs, «le tout valant 197 livres 2 solz».

Un compte rendu «à l'amiable» par Gigault, le 11 juin 1701 complète l'énumération de ses biens par la mention de deux rentes «sur les aydes et gabelles», l'une de 200 livres au principat de quatre mille livres, l'autre de cent, constituées par contrats du 11 et du 13 janvier 1700.

A la suite de ces comptes, inventaires et assemblées, et déduction faite des frais de l'enterrement de Marie Aubert, dont Gigault avait payé la moitié ¹/₂, la part d'héritage allouée aux enfants fut fixée à trois mille livres, soit six cents livres à chacun, payables par trente livres de rente annuelle ²/₃.

En 1706, Gigault eut une dernière joie d'artiste. Il a été donné au maître de Lully de sourire aux débuts de Rameau. Nommé organiste à Rouen, Dagincour avait quitté l'orgue de Sainte Madeleine en la Cité, où Lebègue l'avait fait recevoir sans concours le 4 décembre 1701 ³/₄. Plusieurs organistes s'étant présentés pour lui succéder, la place fut mise au concours le 12 septembre 1706. A ce moment, les candidats étaient «Gillier, aveugle qui avait toujours joué pendant l'absence du dit S^t Dagincourt et avant lui pour l'absence des autres⁴, le S^t Manceau, le S^t Rameau, organiste des Jésuites rue S^t Jacques et de la Merci, le S^t Hauté, organiste des Enfants Rouges, le S^t Mannoury, organiste de N. D. de Bonne Nouvelle, le S^t Morel, organiste des filles du Saint Sacrement rue S^t Louis au Marais, M^t Corneille, organiste de Notre Dame, M^t Dornel qui n'a point d'orgue, qui sont tous gens d'honneur et de probité» ⁵/₆. L'épreuve fut fixée au lundi 1^{er} novembre 1706 à l'issue de la grand' messe. De nouveaux candidats surgirent : Calvière, qui devait obtenir plus tard l'orgue du roi, Vaudry et Poulain. Par contre, Gillier, Mannoury et Hauté s'étaient retirés. Savin, second marguillier, procureur au Châtelet avait invité, avec Gigault, de Montalant et Dandrieu à servir d'experts. De Montalant, organiste de S^t André des Arts depuis 1669 ⁶/₇ avait été quelque temps organiste de Sainte Madeleine. Jean François Dandrieu était depuis 1704 organiste à S^t Merry. ⁷/₈ Le concours, auquel assistait une «très grande quantité de monde», dura deux heures. Rameau l'emporta. Comme il ne voulut pas quitter les orgues qu'il avait déjà, condition essentielle pour

¹ ARCH. DÉP^{tes} Seine-et-Oise, E 649.

² ARCH. DÉP^{tes} Seine-et-Oise, E 650.

³ ARCH. NAT. LL 825 f^o 297 r^o

⁴ En 1691, Guibourg avait succédé à Claude Rachel de Montalant. Guibourg ayant quitté en 1693, Lebègue présenta J. Pitais à sa place et le fit recevoir. Dagincour avait remplacé Pitais, retiré à S^t Gatien de Tours.

⁵ ARCH. NAT. LL 826, p. 32 et suiv.

⁶ Né en 1645 environ, Claude Rachel de Montalant enleva vers 1685 la fille de Molière, Esprit Magdeleine Pocquelin. Il ne l'épousa qu'en 1705, dit Jal en son *Dictionnaire critique*. La même année, le 25 décembre, il demandait au conseil de fabrique de S^t André qui voulait réduire ses gages «comme cela se fait dans les autres paroisses» de lui donner une pension de 150 livres et d'agréer pour le remplacer son élève de la Croix. Dans sa requête, il se disait infirme. On accepta de la Croix, mais on refusa la pension, réduisit les gages de 350 à 300 livres, et augmenta le service. De Montalant mourut à Argenteuil en 1738.

⁷ Nicolas Lebègue organiste de S^t Merry, mort le 6 juillet 1702 après 37 ans environ de service, avait été remplacé, malgré les intrigues de Marchand que soutenaient deux marguilliers, par Henry Mayeux, organiste de S^t Landry, son cousin. (BIBL. NATIONALE Recueil de factums, collection Thoisy, n^o 102, f^o 410 r^o) Mayeux dut bientôt se retirer pour cause de santé (ARCH. NAT. LL 849 f^o 37 v^o).

les fabriciers qui voulaient un organiste dévoué à leur seule église, Antoine Dornel fut choisi ¹.

Gigault ne survécut pas longtemps au concours de S^{te} Madeleine en la Cité. Comme la date de sa naissance, la date précise de sa mort nous reste inconnue. Un acte du 15 octobre 1707 nous apprend seulement qu'Anne Joseph Gigault, « sieur de S^{te} Colombe, organiste de l'église primatiale de Bordeaux... prend et constitue pour son procureur général et spécial S^r Anne Joachim Gigault, son frère, organiste de la paroisse S^t Nicolas des Champs, ² pour un cinquième (de la succession) de défunt S^r Nicolas Gigault ». L'inventaire qui dut suivre de près le décès, avait été fait le 7 du même mois.

Le « livre » de Gigault présente un tableau complet des formes de la musique d'orgue française à la fin du XVII^e siècle. Nous y trouvons d'abord la trace de toutes les influences qui pouvaient agir alors sur un compositeur soumis aux prescriptions de l'Église, fidèle aux traditions du genre, et indulgent pour le goût de son époque. Mais le grand talent de Gigault est de savoir pondérer les effets de ces lois qu'il accepte. Son style n'est ni frivole ni abstrait, ce n'est pas comme un défi qu'il jette au public le nom des vieux maîtres et il s'accommode de son mieux avec les articles du *Cérémonial*. Dans le *Cérémonial* de Paris rédigé par Martin Sonnet (1662) un chapitre entier traite de l'usage de l'orgue et des devoirs de l'organiste. Tout y est prévu et commenté. L'auteur considère apparemment, ainsi que faisait Mersenne, le langage de l'orgue comme une sorte de harangue. A sa définition de l'organiste, on reconnaît qu'il se souvient de la fameuse définition de l'orateur ³. Il insiste sur deux préceptes en particulier : la durée du jeu de l'orgue doit être mesurée exactement à la durée des cérémonies, et l'organiste est tenu de respecter le plain-chant parisien. Gigault se montre docile à ces deux règles. Pour la première, il sait que le clergé n'y souffre pas d'infraction. En 1685 on avait averti, à S^t Jacques la Boucherie, le célèbre organiste Thomelin « de se mieux conformer au cérémonial de l'église de Paris », sous peine de se voir destituer, « la longueur affectée par le sieur Thomelin dans le jeu de l'orgue pendant le service lassant et fatiguant tant le clergé que les paroissiens ». ⁴ Gigault a voulu épargner aux organistes qui joueraient ses pièces de semblables reproches, et il a marqué des signes aux endroits où l'on peut finir. Quant au plain chant, il a trouvé dans ces pièces à cinq parties dont il revendique l'invention, un procédé nouveau pour l'exprimer, donnant le thème au jeu le plus éclatant de la pédale, accompagné des sonorités les plus brillantes du grand orgue.

Si, d'autre part, on cherche en quoi Gigault a suivi les anciennes traditions du style d'orgue, il nous répond lui-même en citant, au sujet de la « fugue continue », le nom de Titelouze et en nous permettant d'évoquer, au sujet de ce qu'il appelle la fugue « diversifiée à l'italienne », le nom de Frescobaldi. Ses quelques mots touchant les formes qu'il emploie nous conduisent même beaucoup plus loin : la « fugue continue », telle qu'il l'entend, nous ramène au *ricercare* écrit dans la manière de G. Gabrieli ⁵, et sa « fugue à l'italienne », pratiquée par Froberger, familière à Buxtehude (1637 environ à 1707), sera encore poursuivie par J. S. Bach.

Enfin, pour savoir que Gigault n'a point dédaigné le goût de ses contemporains, il nous suffira de remarquer cette grande quantité de récits en façon d'airs où, comme disait Nivers, « l'orgue doit imiter la voix » et suivre « la manière de chanter ». Nous signalerons aussi ces nombreux ornements qu'il écrit, et tous ceux qu'il permet, selon « la méthode de toucher » de chacun. Nous appellerons surtout l'attention sur cette *Allemande* jointe

¹ Dornel garda l'orgue de S^{te} Madeleine jusqu'en 1716. Ce fut sans doute vers cette date qu'il succéda à S^{te} Geneviève à André Raison. Il mourut en 1765.

² Joachim Gigault tint l'orgue de S^t Nicolas des Champs jusqu'en 1745. Il mourut en mars 1765. Il avait épousé en 1709 Françoise Magdeleine du Faur de la Coste, fille d'un huissier au Châtelet. Sa sœur Emérentienne se maria en secondes noces avec Christophe Chiquelier, marchand d'instruments de musique, qui devint garde des instruments du roi. (ARCH. DÉP^{tes} Seine et Oise, E 650).

³ Ce n'en est qu'un pastiche assez faible : « Organista bonis moribus praeditus Organa pulsandi arte peritus... » p. 534.

⁴ ARCH. NAT. LL 769 f^o 60 v^o Ce n'est pas la première fois qu'on l'avertissait. Il y a peut-être quelque ironie dans l'éloge que fait de Thomelin Le Gallois quand il dit qu'il faisait beaucoup de bruit. (*Lettre... à Mademoiselle Regnault de Solier... touchant la Musique* 1680 p. 63)

⁵ Voyez l'exemple donné par C. von Winterfeld dans son ouvrage sur Gabrieli, 2^e partie, p. 107.

au livre de Noël où il développe les ornements tout au long, en faveur «des personnes qui seraient bien aises d'avoir quelque tendresse en leur touché». Tandis qu'en général il se contente de «marquer les tremblemens avec de petites croix pour les personnes qui n'ont pas encore la pratique d'en mettre où il faut», il a disposé ici «une pièce Diatonique décrite en deux manières, l'une simple et l'autre composée de ports de voix pour donner l'idée et l'usage de les appliquer à toutes autres sortes de pièces». ¹ Grâce au soin que M^r Guilmant a pris de faire reproduire cette curieuse leçon d'ornementation, avec les deux versions, on pourra, pour chaque pièce du recueil, imaginer d'après ces données comment Gigault la jouait lui-même. Il ne faut pas oublier du reste cet avis qu'il donne dans l'avertissement du livre d'orgue de 1685. «On pourra aussi pour animer son jeu plus ou moins adjouster des points où l'on voudra». Par ces mots il semble autoriser les exécutants à multiplier une forme rythmique dont il abuse déjà. Pour son excuse nous dirons qu'il ne prétendait point sans doute qu'on jouât ces successions de croches pointées et de doubles croches strictement suivant les valeurs écrites, mais seulement, comme Couperin voudra qu'on le comprenne, en accentuant la première note du système, «un tant soit peu pointée». ²

Un dernier trait nous reste à signaler chez Gigault : la façon très indépendante dont il emploie les dissonances. Pour une suite hasardée, on pourra en découvrir une infinité d'autres qui sont heureuses et nouvelles. Il nous suffit, ici, de renvoyer le lecteur aux préfaces et aux œuvres de Titelouze et de Roberday pour montrer combien, par cette audace dans la recherche des combinaisons harmoniques, il se rattache à ses devanciers.

ANDRÉ PIRRO.

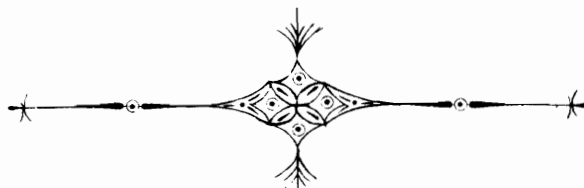

¹ Avertissement au lecteur du *Livre de Noël* (1682)

² *Premier Livre de Pièces de Clavecin*, second ordre, *la Laborieuse*. (1713)

ALLEMANDE PAR FUGUE.

LA MESME ALLEMANDE AVEC LES PORTS DE VOIX.

(*) Dans l'édition originale de cette pièce, toutes les triples croches sont marquées en quadruples croches.

1ª Volta. (x)

1ª Volta. (x)

2ª Volta. (x)

2ª Volta. (x)

7 7 7 p.

(*) Cet accord est écrit en noires dans l'édition originale. ALEX. G.

NOTICE.

Cette édition du *Livre de musique pour l'orgue de NICOLAS GIGAULT* est faite d'après celle qui a paru à Paris en 1685, chez l'auteur.

Dans l'édition originale, les accidents ajoutés au cours des pièces n'affectent que la note devant laquelle ils sont placés, de sorte qu'un fa #, par exemple, revenant deux fois dans une même mesure est deux fois précédé du signe #, à moins, comme le dit l'auteur, que la même note soit répétée de suite. J'ai, dans cette publication, suivi les usages adoptés maintenant, et les #, ♯, ♭ servent pour la mesure entière. Dans certains cas où il pourrait y avoir indécision, j'ai placé au dessus ou au dessous, et même devant les notes, des #, ♯ ou ♭ entre parenthèses (#).

Je ne me suis servi, dans la reproduction des pièces de Gigault, que de nos clés ordinaires de *Sol* et de *Fa*; j'ai cru bon, néanmoins, d'indiquer partout, même quand elles changent au cours d'un morceau, les clés employées par l'auteur.

Certaines mesures étant très longues, j'ai pensé qu'il serait plus facile pour la lecture de les diviser en deux ou trois, par des barres ne reliant pas les deux portées.

J'ai laissé les petites croix (+) placées au dessus ou au dessous des notes par l'auteur; elles me semblent indiquer un mordant (ω) ou un trille (tr).

Dans l'édition originale, certains morceaux (pages 6, 10, 12, 19, 23, 24, 25, 198 et 200) ayant pour base le Plain-chant à la partie de ténor, la pédale est notée sur la 2^{de} portée, entre la main droite et la main gauche. On peut en voir un exemple à la page 18. Je n'ai pas cru devoir suivre ce mode d'écriture et j'ai placé la mélodie jouée par la pédale au dessous de la main gauche.

Le signe \cdot que l'on rencontrera au cours de la plupart des pièces, signifie, comme le déclare Gigault dans sa préface, que l'on peut arrêter le morceau en cet endroit et même en faire le début d'un autre morceau.

Les orgues modernes ne possédant pas les mêmes jeux que les anciennes, j'ai indiqué, soit au cours des pièces, soit en notes au bas des pages, une registration différente de celle que donne l'auteur. De même, j'ai marqué les endroits où la pédale peut être employée avec avantage.

Les mots ou signes entre parenthèses ne sont pas de l'auteur.

ALEX. GUILMANT

Meudon, Août 1902.

LIVRE de MUSIQUE pour l'ORGUE composées par GIGAULT

organiste du St. Esprit, et des Eglise St. Nicolas et St. Martin Des Champs a Paris, Contient plus de 180 pieces de tout les caracteres du touché qui est presentement en vsage pour servir sur tous les jeux a 1, 2, 3, et 4, Clauiers et pedalles en basse et en taille sur des mouuementz jnustitez a 2, 3, 4 et 5 parties, ce qui n'a point encore esté mis au jour que par l'Auteur, le tout pour servir aux huit tous de l'Eglise, sur chacun desquels on trouuera plusieurs pieces avec la maniere d'en transposer vne grande partie plus haut, ou plus bas, pour la comodité Des voix de Chœur, Les Organistes qui gouvernent l'intonation Des Maisons et Communautés Religieuses, trouveront des moyens de les bien mettre en ton selon la disposition de leur voix, qui d'elles mesmes pourront prendre le ton qui leur est propre; On y trouuera plusieurs Messes, Quelques Himnes variezz et fugues a leur imitation. Comme aussy quelques autres fugues, traitées, poursuivies, et diuersifiées à la maniere italienne, Des plainchantz en contrepoint simple, en basse trompette, en triple, en mesure binaire, et autres mouuementz sextuples par fugue, jmitations et maniere de canon a 3, 4, et 5 parties, Un Te Deum, entier Un Mottet du Tres Saint Sacrement en facon d'Echô pour chanter a voix pareille a trois parties, et avec cela vne sorte de figure seruant à marquer les endroits ausquels l'on peut finir et abreger toutes les pieces contenues en ce Liure, qui ce vend à Paris, Chez l'Auteur pres Saint Nicolas Des Champs; avec Priuilege du Roy. 1685.

Gravé par C. Roussel.

AU LECTEUR

Je vous presente environ 180 pieces d'Orgue, Lesquelles peuvent estre touchez à 1, 2, 3, et quatre Clauiers, Et que lon peut finir dans plusieurs endroits jl y à des marques aux endroits, ou cela peut estre fait, de sorte que d'une seule piece on en peut faire plusieurs, les bemols bequares et diezes marqués sur vne premiere notte seruent pour celle d'apres; J'ay fait plusieurs pieces à cinq parties ce qui n'a encore jamais paru pour l'Orgue, j'ay donné aussi à plusieurs pieces de mouuements nouveaux, ceux qui ont desia la main formée trouueront de quoy l'exercer, et ceux qui voudront cela former trouueront des moyens pour cela. jl ne faut pas que les croches barrées plusieurs fois les effrayent, d'autant qu'ils les faut regarder comme si elles n'estoient que doubles croches. J'ay mis des ports de voix dans quelque piece particuliere, que l'on pourra faire dans les autres chacun selon sa metode de toucher, que l'on pourra accompagner de pincemens et de flatemens de l'une et l'autre main. On pourra aussi pour animer son jeu plus ou moins en adjoustant des points ou l'on voudra. Lors qu'il y aura vne double croche au dessus d'une croche jl les faut toucher ensemble, les pieces marquez à deux, trois, et quatre chœurs pourront estre touchez sur vn, ou sur deux clauiers, les notes pour vn Escho marquez pour le premier clavier pourront estre repetez sur les autres, pour les trios à deux dessus on pourra toucher le premier dessus, sur la tierce du grand orgue, le deuxieme dessus sur le cromorne du positif avec le pouce de la main droite, et la basse sur la tierce du grand orgue, ou les deux dessus sur le dit cromorne, et la basse sur la tierce, les preludes se touche sur les plains jeux, ou sur les grands jeux d'anches avec le grand tremblant, les fugues graues sur la trompette, les duos, les récits, les dialogues, et les autres pieces sur leurs jeux ordinaire. je donne vne fugue poursuiuie et diuersifiée à la maniere jtalienne, des plainchants à trois, en basse trompette, et un pange lingua à trois, en diminution et vne autre à quatre, en forme de canon, tantost à la quinte où à la quarte ou à l'octaue, avec une fugue à son jmitation dont les vers sont fuguez à la maniere de feu Monsieur Tittelouze - je donne aussi vn veni creator a quatre, par fugue avec vn Tantum ergo a trois en Escho pour chanter et pour accompagner, dont on pourra ce seruir à quelque Eleuation - j'ay trouué à propos de mettre plusieurs Messes dont les plainchants sont traitéz de plusieurs mouuements, et de plusieurs manieres, j'ay commencé le pieces du gloria in excelsis selon le plainchant pour mieux donner l'jntonation au cheur ce trouuant dans l'Année plusieurs hymnes qui commence en F vt fa, et finisse en E si mi, ausquels ces pieces pourront seruir juste, comme Iesu nostra redemptio. Aurea luce et autres, pour les offrandes je n'en ay point mis de particulieres on pourra se ser-

uir des pieces à plusieurs chœurs . j'ay mis aussi vn Te Deum , je me suis conformé au plainchant s'il est trop bas l'on pourra se seruir du huit, en G. re sol et du quatre, en E sy my dans tous le nombre de ces pieces j'ay cherché le plus que j'ay pû de l'harmonie, de la modulation, du chant, du dessein, et de l'juention . Selon la dicipline des regles a present en vsage, pour les Dissonnances je les ay traitées selon la pratique Moderne pour donner vn plus grand goust aux consonnances, quand aux Cromornes et Tierces en taille, Elles s'executeront ou jl y aura des jnstrumens disposez pour cet effet, A lesgard des plus grands Ornemens que l'on peut donner a toutes les pieces cest de les toucher de mesure et nettement, Aux pieces a 2. 3. et quatre chœurs jl y a des lignes qui marque quand on doit changer de clavier, Le lecteur observera que dans les pieces a cinq j'ay gardé l'harmonie autant que j'ay pu sur le clavier comme si la 5^{me} partie ny eust pas esté, et mesme je me suis deffendu des Sixtes a la quinte et a l'octaue ce qui est assés difficile a ce nombre de parties .

Pour donner le ton au Chœur cela depend plus de la dominante que de la finale, et pour cela lors que le verset est finy jl faut toucher deux ou trois fois la dominante afin que le chœur prenne l'Intonation jl s'en suit les finales et dominantes, des huit tons de l'Eglise pour les voix du chœur .

Le 1^{er} ton fini en d la re, sa dominante a sa quinte . Le 2. fini en g re sol b. dominante a sa tierce mineure . Le 3. fini en A mi la, dominante a sa tierce mineure . Le 4. fini en E si mi, dominante a sa quarte . Le 5. fini en C sol vt, dominante a sa quinte . Le 6. fini en F vt fa, dominante a sa tierce majeure . Le 7. fini en G re sol b, qui est sa dominante pour l'intonation plus aisée. et Le 8. fini en d la re, dominante a sa quarte .

Pour les Dames Religieuses l'intonation est differente, leur 1^{er} ton doit finir en g re sol b. dominante a la quinte . Leur 2. et 3. en A mi la, dominante a la tierce mineure . Le 4. en E si mi, ou en A mi la, dominante à sa quarte . Le 5. en F vt fa, ou g re sol b, dominante sur la finale . Le 8. en g re sol, dominante en C sol vt .

L'Auteur vend aussy separement vn Liure de Noels, diuersifiées a 2. 3. et quatre parties, pour autant de clauiers et pedalles en duos, trios a deux dessus, recits, dialogues et autres choses vtile contenüe dans le volume .

Par grace et Priuilege du Roy, jl est permis a M^e Nicolas Gigault, Organiste S^t Nicolas Des Champs a Paris, de vendre et debiter vn Liure de Musique pour l'Orgue qu'il a Composé. fait grauer et jmprimer, Déffences sont faites a tous Graueurs, Imprimeurs, et tous autres personnes, de Grauer, Imprimer, debiter, ou vendre le dit Liure sans son expresse permission, A peine de trois mil liures d'Amendes, et autres peines contenus au dit Priuilege .

A LA SAINCTE VIERGE

Je suis seur, aimable et Saincte Mere de mon Sauveur, que l'Offrande que j'ose vous faire de mes Ouvrages ne vous sera point desagreable; Quelque faibles et quelque defectueux qu'ils soient, jl suffit pour vous les faire aimer qu'ils ayent eu pour objet la gloire de vostre fils, et que l'Eglise s'en soit servie dans les jours solennels de sa joye pour chanter ses Louanges; Quand toutes les graces que vous m'avez obtenues de ce fils Adorable ne m'engageroient pas jndispensablement a vous consacrer tous les fruits de mes veilles, à qui pourroisie mieux les adresser qu'a celle qui a composé le plus beau et le plus admirable de tous les Cantiques, ce Cantique qui efface tous ceux des Prophetes, que l'Epouse doit sans cesse chanter jusqu'a la consommation des siecles et sur qui nostre Art s'exercera eternellement, sans que jamais les plus beaux sons ny toute l'harmonie de la Musique puisse egaler la moindre de ses diuines expressions. A qui disie pourroisie mieux dedier de semblables travaux, qu'a celle qui apres avoir laissé a la terre les moyens les plus parfaits d'Entonner les Louanges du Seigneur les chante presentementelle mesme dans le Ciel d'une maniere qui agréé plus mille fois aux Oreilles de l'Eternel que tous les Concerts des Coeurs des Anges et de la Multitude jnnombrable des Saints; Recevez donc Reine du ciel ces foibles marques de ma reconnaissance, Daignez Accorder aux Chants que je vous offre le don de plaire encore plus au cœur qu'a l'Oreille, d'Enleuer L'Ame de ceux qui les entendront jusqu'a vous et jusqu'a vostre fils et de leur donner vn desir ardent d'Aller entendre dans le Ciel cette Musique jneffable qui doit faire nostre Eternelle felicité.

KYRIE (DES) DOUBLES

A 5 PARTIES.

(Moderato.)

(MANUALE.)

Plein jeu.

Pédale de Trompette .

KYRIE A 4 PARTIES

CONTREPOINT SIMPLE.

(Alla breve.)

(Pl. jeu.)

(PED. Anches.)

FUGUE SUR LE KYRIE

A 4 PARTIES (*)

(All^o mod^{to})

(G^o O.)

(S. PED.)

(PED.)

(Rit.)

(*) Récit: Fonds et Trompette 8.
 G^o Orgue: Fonds de 8, Récit accouplé.
 Péd: Fonds de 16 et 8, Tirasse.

FUGUE A 2. POUR LE CHRISTE.

(Allegretto.)

(Flûtes de 8 et 4.)

(*)

(**)

(*) MI au lieu de RÉ, dans l'édition originale. ALEX:G.

(**) Ces gammes sont en quadruples croches dans l'édition originale:

ALEX:G.

(A. G. 117.)

FUGUE A 3. DU 1^{ER} TON

POUR BASSE TROMPETTE, TIERCE, CLAIRON, CROMORNE, OU AUTRE JEU. (*)

(*) RÉCIT: Basson et Bourdon de 8.
G^d ORGUE: Jeux doux de 8.

DERNIER KYRIE

A 5 PARTIES.

(Moderato.)

(POS.)
Petit Plein jeu.

The notation shows a single system with a treble staff and a bass staff. The time signature is 3/4. The music features a melodic line in the treble and a supporting bass line. There are several rests and dynamic markings.

Grand Plein jeu.
(G¹0.)
Pedalle de Trompette.

DERNIER KYRIE

CONTREPOINT SIMPLE.

(Alla breve.)
(Pl. jeu.)
(PÉD. Anches.)

ET IN TERRA PAX

A 5 PARTIES.

(Moderato.)

(MANUALE.)

(Fonds 8, 4.)

(PEDALE.)

(Trompette.)

(Rit.)

ET IN TERRA PAX A 4.

CONTREPOINT SIMPLE.

Continuation of the musical score for 'ET IN TERRA PAX A 4'. It consists of two staves: a treble clef staff and a bass clef staff. The treble staff continues with a key signature of one sharp (F#) and a common time signature (C). The bass staff continues with a common time signature (C). The music features a simple counterpoint with various rhythmic values and accidentals.

BENEDICIMUS TE, FUGUE A 2.

Continuation of the musical score for 'BENEDICIMUS TE, FUGUE A 2'. It consists of two staves: a treble clef staff and a bass clef staff. The treble staff continues with a key signature of one sharp (F#) and a common time signature (C). The bass staff continues with a common time signature (C). The music features a fugue with various rhythmic values and accidentals.

Continuation of the musical score for 'BENEDICIMUS TE, FUGUE A 2'. It consists of two staves: a treble clef staff and a bass clef staff. The treble staff continues with a key signature of one sharp (F#) and a common time signature (C). The bass staff continues with a common time signature (C). The music features a fugue with various rhythmic values and accidentals.

Continuation of the musical score for 'BENEDICIMUS TE, FUGUE A 2'. It consists of two staves: a treble clef staff and a bass clef staff. The treble staff continues with a key signature of one sharp (F#) and a common time signature (C). The bass staff continues with a common time signature (C). The music features a fugue with various rhythmic values and accidentals.

Continuation of the musical score for 'BENEDICIMUS TE, FUGUE A 2'. It consists of two staves: a treble clef staff and a bass clef staff. The treble staff continues with a key signature of one sharp (F#) and a common time signature (C). The bass staff continues with a common time signature (C). The music features a fugue with various rhythmic values and accidentals.

AUTRE BENEDICIMUS TE.

(Andante.) (RÉCIT, Hautbois.)

(G[♯]0. Bourdon de 8.)

RÉCIT A 3. GLORIFICAMUS.

(Moderato.) (G[♯]0. Fl. harm. de 8.)

(RÉCIT, Cor de nuit.)

AUTRE
CLORIFICAMUS

FUGUE A 3. POUR DOMINE DEUS

(And^{te} maestoso.)
(Fonds de 16,8 . Prestant .)

(*) Il manque un point ou un soupir dans l'édition originale.

FUGUE A 3 SUR LE DOMINE DEUS

POUR BASSE [de] TROMPETTE OU DE TIERCE (*)

(Allegretto.)

(*) RÉCIT: Trompette et Bourdon de 8.
Pos. ou G^dO: Jeux doux de 8 et 4.

Two systems of piano introduction. The first system consists of two staves with a treble and bass clef, featuring a complex rhythmic pattern of eighth and sixteenth notes. The second system continues this pattern, ending with a *(Rit.)* marking and a final chord.

QUI TOLLIS A 5 PARTIES

(DISPOSÉ COMME DANS L'ÉDITION ORIGINALE)

(MAIN DROITE) (Plein jeu.)

(PÉDALE)

(MAIN GAUCHE) (Plein jeu.)

pedales trompette.

The fourth system of the 5-part setting, concluding the piece with a *(Rit.)* marking and a final chord.

(LE MÊME QUI TOLLIS)

A 5 PARTIES, DISPOSÉ AUTREMENT.

(And^{te})

(MANUALE.)

(Plein jeu.)

(PEDALE.)

(Trompette, Clairon.)

(All^o mod^{to})

(Rit.)

QUI TOLLIS

CONTREPOINT SINCOPE.

(Pl. jeu.)

(PED. Anches.)

FUGUE A 2. POUR LE QUONIAM TU SOLUS

(Allegretto.)

(Jeux doux de 8,4, Nasard.)

AUTRE QUONIAM TU SOLUS (*)

(*) RÉCIT: Flûte de 8.
 POS: Cromorne (ou Clarinette) Bourdon de 16 et 8.
 PÉD: Bourdon de 16 et 8.

TU SOLUS ALTISSIMUS

A 2 ET 3 CHŒURS.

(Un poco allegretto.)

(*)

Positif. (**)

(Gdo.)

Grand jeu.

(POS.)

(PED.)

(S.PED.)

(Gdo.)

Gr.

(PED.)

(S.PED.)

(RECIT.)

Echo.

Pos.

(*) Cette clé est fautive, c'est une clé de sol 2^e ligne qui est nécessaire.

ALEX.G.

(**) RÉCIT: Flûtes de 8 et 4, boîte fermée.
Pos: et G^{do}: Fonds de 16, 8, 4.

(A. G. 117.)

(G^{do.})
 Gr.
 (PED.)
 (fos.)
 (S. PED.)
 (G^{do.})
 Gr.
 (PED.)

IN GLORIA DEI PATRIS,
A 5 PARTIES.

(Alla breve.)

(G^{do.} Pl. jeu.)
 Pedalles de Trompettes.

IN GLORIA, A 4

CONTREPOINT SIMPLE.

(Alla breve.)

(Pl. jeu.)

(PED. Anches.)

(sic.)

SANCTUS A 5 PARTIES

(Alla breve.)

(Fonds.)

Trompette de pedalles.

SANCTUS

CONTREPOINT SIMPLE A 5 PARTIES.

(Alla breve.)

(Plein-jeu)

(PED. Anches.)

RÉCIT A 3 POUR LE 2^d SANCTUS (*)

(Andante.) (RÉCIT.)

(6^d O.)

(PED.)

AGNUS DEI A 5 PARTIES

(Moderato.)

(Fonds de 8 et 4.)

Pedales de Trompette.

(*) RÉCIT: Hautbois.
 6^d ORGUE: Bourdon de 8.
 PÉDALE: Bourdons de 16 et 8.

AGNUS DEI A 4 PARTIES

CONTREPOINT SIMPLE.

(*) Ecrit ainsi dans l'édition originale :

A small musical notation showing a treble and bass clef with a few notes, illustrating the original notation for the footnote.

FUGUE POUR L'AGNUS DEI

A 3 PARTIES.

(Andante.)

(POS. Fl. 8 et 4.)

(RÉCIT, Basson, Fl. 8, 4.)

(*) Ecrit ainsi dans l'édition originale:

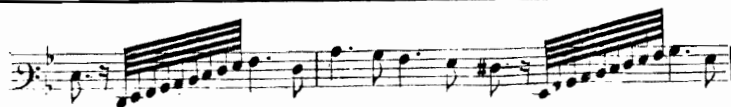

ALEX. G.

(A.G. 117.)

Four systems of piano accompaniment for the first Kyrie. Each system consists of a treble and bass staff. The music is in 3/4 time and features a variety of rhythmic patterns, including eighth and sixteenth notes, and rests. Some notes in the bass staff are marked with a '+' sign.

PREMIER KYRIE A 3.

LES PLAINCHANTS DE LA MESSE A 3 PARTIES EN BASSE [DE] TROMPETTE.

DERNIER KYRIE A 3.

ET IN TERRA PAX A 3.

QUI TOLLIS A 3.

IN GLORIA DEI A 3.

SANCTUS A 3.

AGNUS DEI A 3.

KYRIE DOUBLE A 4.

(All^o mod^{to})

(PED. Fonds 16, 8, 4, Trompette.)

FUGUE GRAUE RECHERCHÉE SUR LE KYRIE A 4^(*)

(Moderato...)

(G.O.)

(S.PED.)

(h) (PED.)

(h)

(*) RÉCIT: Fonds de 8 et 4, Trompette.
 G¹ ORGUE: Fonds de 8 et 4, Récit accouplé.
 PÉD: Fonds de 16, 8, 4, Tirasse du G¹O.

RECIT A 3 PARTIES. (*)

(*) RÉCIT: Hautbois.
 POSITIF: Bourdon de 8 et Flûte douce de 4.
 PÉDALE: Soubasse de 16, Bourdon de 8.

AMEN OU DEO GRATIAS DU PREMIER TON.

(Moderato.)

(Fonds 8, 4.)

(PED: 16, 8.)

FUGUE A 2. SUR LE KYRIE.

(Allegretto.)

(G¹0. Jeux doux de 16, 8, 4.)

(*) Ecrit ainsi dans l'édition originale.

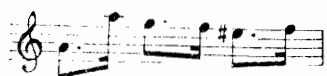

DERNIER KYRIÉ A 4.

(Moderato.)

(Pl. jeu.)

(PED. Anches.)

ET IN TERRA PAX A 4.

(Moderato.)

(Pl. jeu.)

(PED. Anches.)

(Rall.)

BENEDICIMUS A 3(*)

(Andante.) (POS.)

(RÉCIT.)

(tr)

(tr)

(Rit.)

GLORIFICAMUS TE A 3.

(All^{to}) (RÉCIT, Flûtes de 8 et 4.)

(POS. Cromorne (ou Clarinette), Bourdon 8, Fl. douce 4.)

(*) RÉCIT: Flûtes de 8 et 4.

POS: Bourdon de 8, Flûte douce de 4, Nasard de 2 P. $\frac{2}{3}$

PÉDALE: Soubasse de 16, Bourdon de 8.

FUGUE A 3 PARTIES - DOMINE DEUS. (**)

(And^{to} quasi All^{to})

(*) Dans l'édition originale il y a un bémol au dessus de ce SOL.

ALEX. G.

(**) RÉCIT: Flûtes de 8 et 4, Basson-Hautbois de 8.

6^e ORGUE: Bourdon de 16, Salicional de 8. Récit accouplé.

FUGUE A 2 PARTIES. — DOMINE DEUS (**)

(Allegretto.)

(*) MI au lieu de SOL dans l'édition originale. 

ALEX. G.

(**) RÉCIT: Flûtes 3,4, Nasard *ad libitum*.

QUI TOLLIS A 4.

(Moderato.)

(Fonds 16, 8, 4.)

(PED. Trompette et Fonds 16, 8, 4.)

QUONIAM (*)

(And^{no}) (G^{do}.)
 (RÉCIT.)
 (PED. ad lib.)

(*) RÉCIT: Jeux doux.
 G^d ORGUE: Flûte harmonique 8.
 PÉD: Bourdons de 16 et 8.

FANTASIE A 2 POUR TU SOLUS ALTISSIMUS. (*)

(*) RÉCIT: Flûtes harm. 8, 4.

G^d ORGUE: Bourdon de 16, Récit accouplé.

IN GLORIA DEI PATRIS A 4.

(Mod^{to})

(G^d Chœur.)

(PED.)

(Rall.)

SANCTUS A 4.

(Mod^{to})

(G^d Chœur.)

(PED.)

SANCTUS DOMINUS.

(All^o)

(Fonds de 8.)

(*) (tr)

(PED. 16, 8.)

BENEDICTUS.

(And^{te})

Jeu doux.

Cromorne.

(PED.)

(*) Ecrit ainsi dans l'édition originale:

The second system continues the piece, showing further development of the melodic and harmonic themes. Trills and slurs are used to indicate phrasing and ornamentation.

The fifth system shows a continuation of the melodic and harmonic material. Trills and slurs are used to highlight specific passages.

The seventh system concludes the piece with final melodic and harmonic statements. Trills and slurs are used for emphasis.

AGNUS DEI. (*)

(*) RÉCIT: Fl. 8, Trompette.
 G^d ORGUE: Fonds de 8.
 PÉDALE: Fonds de 16 et 8, Tirasse du Récit.

FUGUE A 3 SUR L'AGNUS, PRISE DE PRÈS. (*)

(Mod^{to})
(G^o.)

(*) RÉCIT: Fl. de 8, Trompette.
G^o ORGUE: Fl. et Bourdon de 8, Recit accouplé.

PREMIER TON. PRELUDE.

Lentement.

(*) MI noire dans l'édition originale.

Un peu plus gayement.

PRELUDE DU PREMIER TON A 4.

(Mod^{to})

(Fonds.)

(PED.)

PRELUDE DU PREMIER TON A 4.

(Mod^{to})

(Pl. jeu.)

(PED.)

(Rall.)

(*) Cette liaison se trouve dans l'édition originale. ALEX. G.

FUGUE DU PREMIER TON A 4 PARTIES.

(Larghetto.)
(G¹ Chœur.)

FUGUE A 2 PARTIES DU PREMIER TON (*)

(Andante.)

(*) RÉCIT: Basson-Hautbois de 8.
G¹ ORGUE: Bourdon de 8, Récit accouplé.

FUGUE A 2 PARTIES

DU PREMIER TON D'UN MOUVEMENT GAY(*)

(*) POSITIF: Trompette et Bourdon de 8.
G^o ORGUE: Cornet (ou Trompette aux deux mains.)

(*) FA au lieu de RÉ dans l'édition originale. ALEX. G. (A. G. 117.)

FUGUE A 2, DU PREMIER TON.

(And^{te})

(G! 0. Bourdons 16 et 8, Gambe 8.)

(A. G. 117.)

FUGUE A 2, DU PREMIER TON.

(All^{to})

(RÉCIT, Fl. harm. 8, 4.)

(h)

(h)

(h)

(tr)

(tr)

PETIT PRELUDE DU PREMIER TON A 4 .

(*) Dans l'édition originale ce dièse est placé au dessus du SI: 

RECIT DU PREMIER TON

POUR LE DESSUS DE TIERCE OU AUTRES JEUX. (*)

(And^{te}) (G¹0.)

(POS.)

(b)

(v)

(PED.)

(tr)

(Rit.)

DIMINUTION

POUR LE CORNET OU FLAJOLET, DU PREMIER TON A 3 (**)

(All^o vivace.) (RÉCIT.)

(POS.)

(tr)

(*) RÉCIT: Hautbois.
 POSITIF: Bourdon 8, Fl. douce 4.
 G¹ORGUE: Bourdon de 16, Récit accouplé.
 PÉDALE: Bourdons de 16 et 8.

(**) RÉCIT: Cor de nuit 8, Octavin doux de 2.
 POSITIF: Bourdon 8, Fl. douce 4.

(*) Erit ainsi dans l'édition originale

ALEX. G.

(**) Erit ainsi dans l'édition originale

ALEX. G.

FUGUE A 3. DU PREMIER TON
POUR LA BASSE DE TIERCE OU TROMPETTE (**)

(*) Cette note manque dans l'ancienne édition.

ALEX. G.

(**) RÉCIT: Basson et Cor de nuit de 8, Flûte 4, Octavin 2, ou: Trompette et Cor de nuit.
G^d ORGUE: Jeux doux de 8.

(A. G. 117.)

(*) Cette mesure est gravée ainsi dans l'édition originale:

ALEX.G.

(A. G. 117.)

FUGUE DU PREMIER TON.

DIALOGUE POUR LA MAIN GAUCHE ET [LA] MAIN DROITE L'UN[E] APRES L'AUTRE. (*)

(*) RÉCIT: Trompette et Bourdon de 8.
G^d ORGUE: Fonds de 8, Récit accouplé.

TRIO. FUGUE A 3. DU PREMIER TON. (*)

(And^{te})

(RÉCIT.)

(RÉCIT.)

(*) RÉCIT: Cor de nuit et Gambe de 8.
G^d ORGUE: Fl. harm. de 8, Récit accouplé.

DIMINUTION

POUR LA BASSE DE TIERCE OU TROMPETTE, DU 1^{er} TON.

(All.^o mod^{to})

(G!^o. Jeux doux.)

(RÉCIT, Trompette.)

(^h)

(*)

(^h)

(^h)

(Rit.)

(^b)

(*) RÉ au lieu de Si ^b dans l'édition originale.

RECIT EN DIMINUTION

POUR LE GRAND CORNET ET POUR LE CORNET D'ESCHO.
EN DIALOGUE A 3 PARTIES. DU 1^{er} TON. (*)

(*) RÉCIT: Bourdon 8, Fl. douce 4, boîte fermée. — POSITIF: Jeux doux de 8.
G^{do}.ORGUE: Flûtes harm. 8, 4. — PÉDALE *ad libitum* Bourdons de 16 et 8.

(**) Dans l'édition originale les valeurs de cette mesure sont indiquées ainsi: 
Celles de la 15^e mesure comme il suit: 

N. B. Toutes ces triples croches sont marquées en quadruples croches dans l'édition originale.

FUGUE A 2. DU PREMIER TON (*)

(All.^o mod^o)

(G^o Org.)

(tr)

(Rall.)

RECITA 3 [PARTIES](**)

(And^{te})

(RÉCIT.)

(tr)

(POS.)

(*) RÉCIT: Trompette et Bourdon de 8.
G^o ORGUE: Fonds de 16 et 8, Récit accouplé.

(**) RÉCIT: Hautbois.
POSITIF: Bourdon 8, Flûte douce 4.

(*) FA au lieu de SOL dans l'édition originale. ALEX. G. (A. G. 117.)

POUR TOUCHER A 2.3. OU 4 CLAVIERS SI L'ON VEUT (*)

(All^o)

(Glo.) Grand jeu. Positif. Gr. Po. Gr. Po.

Gr. Echo. (RÉCIT.) Cornet séparé. (boîte ouverte) Po. Gr.

Po. Gr. Po. Gr.

Echo. (RÉCIT fermé.) Po. Echo. (RÉCIT.) Po.

Gr. Positif. Gr. Po.

Echo. (RÉCIT) Po. Gr. Po. Gr.

(*) RÉCIT: Flûtes 8, 4, boîte fermée.
 POSITIF: Fonds de 8.
 G^d ORGUE: Fonds de 8, Pos accouplé.

TIERCE EN TAILLE.

(And^{te} con moto.)

Jeu doux.
(POS. ou G^d O.) (*)

Tierce en taille.
(RÉCIT.)
Pedalle de Flute.

(**)

(b)

(b)

(b)

(b)

(b)

(b)

(b)

(tr)

(*) RÉCIT: Bourdon 8, Flûte 4, Basson 8.
 POS. ou G^d O: Jeux doux de 8.
 PÉDALE: Bourdons de 16 et 8.

(**) Dans l'édition originale ce dièse se trouve au dessus du SOL qui précède le FA.

(*) Ecrit ainsi dans l'édition originale:  (A. G. 117.)

POUR TOUCHER A 2. 3. ET 4 CHŒURS

SUR AUTANT DE CLAUERS. (*)

(Moderato.)

Grand orgue.

(tr)

Echo. (RÉCIT.)

Positif.

Echo. (RÉCIT.)

Grand [orgue]

Echo. (RÉCIT.)

(boîte ouverte.) Separé.

Gr.

Echo. RÉCIT boîte fermée.

Gr.

Echo. (RÉCIT.)

(*) RÉCIT: Flûtes de 8 et 4. (boîte fermée.)
 POSITIF: Fonds de 8 et 4.
 G^r ORGUE: Fonds de 16 8 et 4.

Pos. Gr. Separé. (RÉCIT, boîte ouverte.) Pos.
 Gr. Echo. (RÉCIT, boîte fermée.) Pos. Separé. (RÉCIT, boîte ouverte.)
 Gr. Separé. (RÉCIT.) Gr.
 Pos. Gr. Separé. (RÉCIT.) Echo. (Boîte fermée.) (Rall.)

FUGUE DU 1^{er} TON

POURSUIVIE A LA MANIÈRE ITALIENNE, A 4 PARTIES (*)

(All. mod^{to}) (f G^d0.) (PED.)

(*) RÉCIT: Fonds et Anches 8, 4.

G^dORGUE: Fonds de 8 et 4, Récit accouplé.

PÉDALE: Fonds de 16, 8 et 4, Tirasse du G^d0.

LE MESME SUBJET, D'UN AVTRE MOUUEMENT.

(Allegro.)

(G¹⁰. Grand chœur.)

(MAN.)

(PED.)

PRELUDE DU 2nd TON, A 4 PARTIES.

4. et 7. ainsi du reste.

(Larghetto.)

(Tous les Fonds.)

(PED.)

Two systems of piano accompaniment. The first system consists of two staves (treble and bass clef) with a grand staff bracket. The second system also consists of two staves with a grand staff bracket. The music features various rhythmic patterns, including eighth and sixteenth notes, and rests.

FUGUE GRAUE DU 2nd TON.

(And^{te} maestoso.)

(G^d Chœur.)

(MAN.)

(PED.)

FUGUE A 2. DU 2^e TON
QU'IL FAUT TOUCHER GAYEMENT.

(Allegro.)

(POS. Cor de nuit, Fl. douce 4, Nasard 2 $\frac{2}{3}$.)

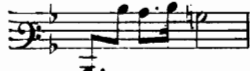
(*) Ecrit ainsi dans l'édition originale: 

PRELUDE DU 2^e TON A 4.

FUGUE A 2 PARTIES DU 2^e TON.

(Allegro.)
(Flûtes 8,4, Doublette.)

(*) LA au lieu de SOL dans l'édition originale.

FUGUE A 2 PARTIES DU 2^e TON.

(Allegro.)

(RÉCIT: Fl. 8, 4, Hautbois-Basson 8.)

(*) Ecrit ainsi dans l'édition originale: 

(1) (b)

(2) + +

(tr) + (tr) (b)

(3) (tr) + +

(tr) (4) + + + (5)

(tr) + + (Rall.) (tr)

(1) Ecrit ainsi dans l'édition originale: (2)

(3) (4) (5)

ALEX. G.

(A. G. 117.)

RECIT POUR VN OU DEUX CORNETS OU AUTRES JEUX ⁽¹⁾

(Andantino.)

(RÉCIT.)

(POS.)

(PED.)

(1) RÉCIT: Trompette harmonique et Bourdon 8.
 POSITIF ou 6^e ORGUE: Jeux doux de 8 et 4.
 PÉDALE: Jeux doux de 16 et 8, Tirasse du Positif.

(2) Noté ainsi dans l'édition originale:

(4) Ainsi noté dans l'ancienne édition:

PETIT PRELUDE DU 2^e TON.

(Moderato.)

(Plein jeu.)

(PED.)

RECIT A 3 PARTIES DU 2^e TON POUR LE DESSUS DE CROMORNE OU AUTRE JEU.(**)

(Andantino.) (POS.)

(RÉCIT.)

(MAN.)

(tr)

(tr)

(tr)

(tr)

(PED.)

(S. PED.)

(PED.)

(*) Ecrit ainsi dans l'édition originale: 

ALEX. G.

(**) RÉCIT: Jeux de 8 et 4.
POSITIF: Bourdon et Cromorne (ou Clarinette.)
PÉDALE: Bourdons de 16 et 8.

(tr)

(Rall.)

PRELUDE DU 2^e TON A 4.

(Moderato.)

(Fonds.)

(PED.)

FUGUE A 3 PARTIES, DU 2^e TON
 POUR LA BASSE DE TIERCE OU [DE] TROMPETTE. (*)

(Allegretto.)

(G!0.)

(G!0.)

(tr)

(b)2

(RÉCIT.)

(*) RÉCIT: Trompette et Bourdon de 8. — G^d ORGUE: Fl. harm. et Salicional de 8.

FUGUE A 3, DU 2^e TON. (*)

(And^{te} grazioso.)

(G[♯]0.)

(*) Fl.harm. et Bourdon de 8 à tous les claviers réunis sur le G[♯]0.

(b)

FUGUE A 3 PARTIES
 POUR LES MAINS L'UNE APRES L'AUTRE.

(Andante.)

(POS. Cor de nuit de 8 et Fl. douce de 4.)

(MAN.)

(b)

(tr)

(b)

(Rit.)

RECIT EN TAILLE, A 4, DU 2^e TON.

(Andante.)

(MANUALE.)

(G^do.) Jeux doux.

(pos.) Cromorne. (ou Clarinette.)

Pedalle de Flute. (Bourd. 16,8.)

(PEDALE.)

POUR TOUCHER SUR 2, 3 ET 4 CLAVIERS, DU 2^e TON. (*)

(Allegretto.)

Grand Corgue.] + Positif.

(b)

Cornet séparé.
(RÉCIT.)

Pos.

Echo.
(RÉCIT boîte fermée.)

Grand Corgue.]

Echo.
(RÉCIT.)

o

* Grand chœur.

Pos.

Separé.
(RÉCIT, boîte ouverte.)

Grand [Orgue.]

Echo.
(RÉCIT, boîte fermée.)

Positif.

(z)
Grand [Orgue.] (Rall.)

AUTRE PIÈCE A 2, 3. ET 4 CHŒURS

DU 2^e TON D'UN MOUEMENT PRESTE.*

(All^o assai.)

Positif.

Grand Orgue.]

Cornet séparé.

Echo. (RÉCIT.)

Grand Orgue.]

Echo. (RÉCIT.)

Pos.

Echo. (RÉCIT.)

Pos.

Grand Orgue.]

Séparé. (POS.)

Echo. (RÉCIT.)

Pos.

Grand Orgue.]

Echo. (RÉCIT.)

Pos.

Grand Orgue.]

Echo. (RÉCIT.)

Pos.

Séparé. (RÉCIT.)

Pos.

Echo. (RÉCIT.)

Pos.

Grand Orgue.]

Pos.

Grand Orgue.]

Pos.

Grand Orgue.]

(*) RÉCIT. Flûtes de 8 et 4, boîte fermée.
 POSITIF. Fonds de 8 et 4.
 G^d ORGUE. Fonds de 16, 8, 4, claviers réunis.

TANTUM ERGO

ECHO A 2 PARTIES AVEC LA BASSE CONTINUE. (*)

RÉALISATION
DE LA BASSE.

(And^{te})
(p)

Tan-tum er-go sa-cra-mentum Ve-ne-re-mur cer-
Tan-tum er-go sa-cra-men-tum Ve-ne-re-

- nu_i: ve-ne-re-mur cer-nu_i: Et an-ti-quum do-cu-
- mur cer-nu_i: ve-ne-re-mur cer-nu_i: Et an-ti-quum

- men-tum No-vo ce-dat ri-tu_i: no-vo ce-dat
- do-cu-men-tum No-vo ce-dat ri-tu_i: no-vo

(*) Réalisation de la basse continue par ALEX. GUILMANT. (A. G. 117.)

ri - tu_i: Præ - stet fi - des sup - ple - men - tum Præ -
 ce - dat ri - tu_i Præ - stet fi - des sup - ple -

- stet fi - des sup - ple - men - tum sup - ple - men - tum Sen - su - um de - fe - ctu -
 - men - tum Præ - stet fi - des sup - ple - men - tum sup - ple - men - tum sen - su -

- i: Sen - su - um sen - su - um de - fe - ctu - i. Sen - su - um sen -
 - um de - fe - ctu - i Sen - su - um sen - su - um de - fe - ctu - i Sen -

- su - um de - fe - ctu - i. Sen - su - um de - fe - ctu - i.
 - su - um sen - su - um de - fe - ctu - i. Sen - su - um de - fe - ctu - i.

PANGE LINGUA A 3 PARTIES (*)

(And^{te} con moto.)

(G^dO.) (tr) (tr)

(G^dO.) (tr)

(PED.)

(*) RÉCIT: Basson et Flûte de 8.

G^dORGUE: Flûte harmonique de 8.

PÉDALE: Bourdons de 16 et 8, Tirasse du Récit.

(A. G. 117.)

A 4 PARTIES. (*)

(*) RÉCIT: Fonds de 8 et Trompette.

G^d ORGUE: Montre, Bourdon, Fl. Salicional de 8, Récit accouplé.PÉDALE: Fonds de 16 et 8, Tirasse du G^d O.

(**) MI au lieu de RÉ dans l'édition originale.

FUGUE SUR PANGE LINGUA, A 4 PARTIES
OU LES FUGUES DES VERS SONT POURSUIVIES.

(All^o mod^{to})

First system of the fugue, including performance instructions: (Fonds 8, 4, Pl. jeu.) and (-) markings.

Second system of the fugue, continuing the polyphonic texture.

(PED. 16, 8, Tirasse.)

PRELUDE DU 3^e ET 4^e TONS.

(Moderato.)

(Grand chœur.)

(PED.)

(A. G. 117.)

PETIT PRELUDE DU 3^e ET 4^e TON.

(And^{te} sost^{to})

(Tous les fonds.)

(PED.)

(Rall.)

PRELUDE DU 3^e ET 4^e TON.

(And^{te} sost^{to})

(Tous les fonds.)

(PED.)

Variante par ALEX. G.

Fin pour le 4^e ton.

(S. PED.)

(PED.)

FUGUE DU 3^e TON A 4 PARTIES.

(And^{te} quasi adagio.)

(GAMBE et Bourdon de 8.)

(MAN.)

Variante par ALEX. G.

(PED. 16, 8.)

Two systems of musical notation for a fugue. The first system shows the beginning of the piece with a treble and bass clef. The second system continues the piece and includes a '(Rit.)' marking in the bass line.

FUGUE A 2. DU 3^e ET 4^e TON.

Four systems of musical notation for the fugue. The first system is marked '(And^{no} quasi all^{to})' and includes performance instructions like '(*)' and '(**)' with plus signs. The subsequent systems continue the piece with various musical notations including trills and slurs.

(*) Bourdons de 16 et 8, Salicional de 8, Flûtes de 8 et de 4 P.

(**) Ces gammes sont indiquées en quadruples croches dans l'édition originale. ALEX. G.

This section contains five systems of piano accompaniment. Each system consists of a treble and bass staff. The music includes several trills marked with "(tr)" and accents marked with "+". There are also dynamic markings such as "(4)" and "(Rit.)". The key signature is one sharp (F#) and the time signature is common time (C).

FUGUE DU 3^e ET 4^e TON A 2 PARTIES.

This section shows the beginning of the fugue for two parts: Cornet and Trompette. The tempo is marked "(All^o mod^{to})". The Cornet part is written in the treble clef and includes several trills and accents. The Trompette part is written in the bass clef. The key signature is one sharp (F#) and the time signature is common time (C).

This section shows the piano accompaniment for the second part of the fugue. It consists of a treble and bass staff. The music includes a trill marked with "(tr)" and other musical notations. The key signature is one sharp (F#) and the time signature is common time (C).

FUGUE A 2 PARTIES DU 3^e. ET 4^e. TON.

Preste et viste. (*)

(*) RÉCIT: Trompette et Fonds de 8.
 G^d ORGUE: Fonds de 16, 8 et 4 P. Claviers réunis.

(b) (tr)

(Rall.)

DESSUS DE CROMORNE OU AUTRE JEU.

A 3 PARTIES DU 3.^e ET 4.^e TON.

(Andante.)

Cromorne. (tr)

Jeu doux.

(tr)

(tr)

(tr)

(tr)

(PED. 16, 8.)

(tr)

(tr)

(tr)

(tr)

(tr)

(tr)

(tr)

(tr)

(tr)

(tr)

(tr)

(tr)

(tr)

(tr)

(tr)

(tr)

FUGUE A 3 PARTIES DU 3^e ET 4^e TON.

(Allegretto.)

(Fonds 16, 8, 4.)

FUGUE A 2 DU 3^e ET 4^e TON.

(Allegro non troppo.)

Second system of the fugue, continuing the melodic and harmonic development in both the trumpet and piano parts.

Third system of the fugue, showing further development of the fugue's themes.

Fourth system of the fugue, maintaining the intricate rhythmic and harmonic texture.

Fifth system of the fugue, with the piano accompaniment featuring some longer note values.

FUGUE.

DIALOGUE POUR LES MAINS L'UNE APRÈS L'AUTRE, DU 3^e ET 4^e TON A 3.

(Allegretto.)

(RÉCIT, Flûtes de 8, 4, Basson-Hautbois de 8.) (*)

(*) Les valeurs de cette mesure sont indiquées ainsi dans l'édition originale :

FUGUE DU 3^e ET 4^e TON

POUR LA BASSE DE TIERCE OU [de] TROMPETTE, A 3 PARTIES.

(Andante con moto.)

(Jeux doux.)

TIERCE EN TAILLE DU 3^e. ET 4^e. TON A 4 PARTIES.

(Andante.)

(pos.) Jeu doux.

Tierce en taille.

(G^{do}.)

Pedales de Flute de 8 pieds.

(*) RÉCIT: Basson de 8. (Boite fermée.)
 POSITIF: Jeux doux de 8 P.
 G^d ORGUE: Montre et Fl. harm. de 8, Récit accouplé.
 PÉDALE: Soubasse de 16 et Flûte de 8 P.

[DIALOGUE] A 2. 3 ET 4 CHŒURS DU 3^e. ET 4^e. TON.

(Andante.)

Cornet séparé.
 (RÉCIT ouvert.)

Echo.
 (fermé.)

Séparé.
 (ouvert.)

Echo.
 (fermé.)

(G^do.) Grand jeu.

Echo.
 (RÉCIT fermé.)

Positif.

Grand[orgue]

Echo.
 (RÉCIT.)

Pos.

Echo.
 (RÉCIT.)

Gr.

Sepa.
 (RÉCIT ouvert.)

Gr.

Sep.
 (RÉCIT.)

Echo.
 (RÉCIT fermé.)

Gr.

Pos.

(*) Grand chœur

Gr. Pos.

Echo. (RÉCIT.) Gr. Echo. (RÉCIT.) Pos.

Echo. (RÉCIT.) Grand. +

[DIALOGUE] A 2. 3 ET 4 CHOËURS DU 3^e ET 4^e TON. (*)

(And^{te} maestoso.)

Positif.

(tr) Grand orgue.

Pos. (**)

(*) Grand chœur.

(**) Dans l'édition originale il y a un dièse devant ce MI.

Gr. Pos.

Echo. (RÉCIT fermé.) Cornet séparé. (ouvert.) Gr. Sep. Echo. (RÉCIT.) (fermé.) (*)

Pos. Gr.

Sep. (RÉCIT ouvert.) Echo. (fermé.) Gr. (z)

Sep. (RÉCIT ouvert.) Echo. (fermé.) (z)

Pos. Gr. Pos

Gr. Gr. (sic.) (POS.) Gr.

(*) Dans l'édition originale, il manque une clé de FA pour ces deux accords. ALEX.G. (A. G. 117.)

VENI CREATOR SPIRITUS, A 4 PARTIES.

(All^o maestoso.)

(Grand chœur.)

(PED*)

(*) Cette partie de pédale est ajoutée. ALEX. G.

CAPRICE DU 5° TON 8^a(*)

(Moderato.)

(Jeux doux de 8 et 4, Nasard de 2 P. $\frac{2}{3}$.)

(tr)

(*) Dans l'édition originale, ce Caprice est noté ainsi qu'il suit: ALEX. G.

(A. G. 117.)

PRELUDE DU 5^e TON, A 4 PARTIES.

(Moderato.)
Positif si l'on veut.

(Grand chœur.)

(Grand orgue.)

(PED.)

This system introduces the Grand orgue section. The music is marked with a 'b' in a circle. The grand organ part is indicated by a double bar line and a 'Grand orgue.' marking. A pedal point is also indicated by '(PED.)'.

This system continues the grand organ section. The music is marked with a 'b' in a circle. The grand organ part is indicated by a double bar line and a 'Grand orgue.' marking. A pedal point is also indicated by '(PED.)'.

This system continues the grand organ section. The music is marked with a 'b' in a circle. The grand organ part is indicated by a double bar line and a 'Grand orgue.' marking. A pedal point is also indicated by '(PED.)'.

This system concludes the grand organ section. The music is marked with a 'b' in a circle. The grand organ part is indicated by a double bar line and a 'Grand orgue.' marking. A pedal point is also indicated by '(PED.)'.

FUGUE GRAUE A 4 PARTIES DU 5^e TON.

(Larghetto.)

(*f* Fonds et Anches.)

FUGUE A 2. DU 5^e TON ET PEUT SERVIR AU 8^e:

(Andante con moto.)

PRELUDE DU 5^e ET 8^e TON A 4.

(Plein jeu.)

(PED.)

FUGUE A 2. DU 5^e TON, QUI PEUT SERVIR DU 8^e TON AUSSI.

(Allegretto.)

(RÉCIT, Cornet.)

(POS. Trompette.)

FUGUE A 3 PARTIES DU 5^e ET 8^e TON.

(*) Dans l'édition originale, ces gammes sont indiquées en quadruples croches.

(*) Noté ainsi dans l'édition originale: 

FUGUE A 3. DU 5^e ET 8^e TON

POUR LA VOIX HUMAINE AVEC LE POUCE DE LA MAIN DROITE SUR LE JEU DOUX.

(And^{te} con moto.)

(Jeu doux.)

Voix humaine.

The third system introduces the human voice again. The vocal line has a melodic line with some grace notes. The piano accompaniment continues with a similar texture. There is a plus sign (+) above the vocal line and a minus sign (-) below the piano accompaniment line.

(PED.)

FUGUE A 3.

POUR LA BASSE DE TROMPETTE OU DE TIERCE.

(Allegro.)

(Trompette du Récit.)

(*) Dans l'édition originale, toutes les gammes contenues dans cette pièce sont indiquées avec les valeurs suivantes:

RECIT A 3. DU 5^e [TON] &

Lentement.

Cromorne ou autre jeu.

ESCHO A 3 PARTIES

LISEZ L'INSTRUCTION DU LIURE.

Grand Cornet ou Cornet séparé.
(G^d O.)

(POS.) Jeu doux⁽¹⁾

Cornet d'Escho.
(RÉCIT.)

G. Es. G. Es.

G. Es. G. Es.

(tr) + (2) G. (tr) + Es. (tr) + G. (tr) + Es. (tr) +

G. (tr) + Es. (tr) + G. Es. (4) Es.

(1) RÉCIT: Flûtes de 8 et 4 P. Boîte fermée. (Jouer sur le Récit ce qui est indiqué pour l'Echo.)

POSITIF: Bourdon de 8.

G^d ORGUE: Flûtes de 8 et de 4 P.

(2) Une croche au lieu d'une noire dans l'édition originale.

(3) A partir de cette mesure jusqu'à la fin de cette pièce, dans l'édition originale, les indications de claviers sont toutes marquées avec un G. (Grand Orgue). Je pense que c'est une erreur du graveur, et que dans la pensée de l'auteur, ces phrases doivent être exécutées alternativement sur le clavier du G^d Orgue et celui d'Echo.

(4) Ce RÉ est une double croche dans l'édition originale. ALEX. G.

(1) Ecrit ainsi dans l'édition originale :

(2) Ecrit ainsi dans l'édition originale :

(3) En quadruples croches dans l'édition originale.

(4) Ecrit ainsi dans l'édition originale :

PRELUDE DU 5^e TON.

(Andante.)

(G^d Chœur ou Plein jeu.)

(*) (PED.)

CROMORNE EN TAILLE DU 5^e TON 8^a

(Andante.)

(G^{do}.) Jeu doux.

Pedalle de Flute.

(*) Ecrit ainsi dans l'édition originale:

(pos.) Trombone.

[DIALOGUE]

A 2,3 ET 4 CHŒURS SI L'ON VEUT, DU 5^e ET 8^e TON. (*)

(Allegro.)

Positif. Grand orgue.

Separe. (RÉCIT ouvert.) Gr.

Escho. (RÉCIT fermé.) Gr.

Es. (RÉCIT.) Gr.

Pos.

Sep. (RÉCIT ouvert.) Es. (fermé.)

(*) Grand chœur.

Gr. Es. (RÉCIT.)

Gr. Es. (RÉCIT.) Pos.

Gr. Es. (RÉCIT.) Gr. Pos.

Gr. Pos. Es. (RÉCIT.) Gr.

Pos. Gr. Pos.

Gr. (RÉCIT.) Es. Gr. (Rall.)

(*) Ecrit ainsi dans l'édition originale:

[DIALOGUE]

A 2, 3 ET 4 CHŒURS, DU 5^e ET 8^e TON (*)

(All^o mod^{to})

(*) Grand chœur.

Es. (fermé.) Sep. (ouvert.) Grand.
(PED.)

Pos. Es. (RÉCIT fermé)
(S. PED.)

Sep. (ouvert.) Es. (fermé.) (tr)

Gr. Es. (RÉCIT.) Gr. Es. (RÉCIT.) Pos.
+ + + +

Sep. (RÉCIT ouvert.) Pos. Es. (RÉCIT fermé.) Gr.
+ + + +

Gr.
(PED)

(*) Ecrit ainsi dans l'édition originale:

PETITE FUGUE SUR VENI CREATOR, A 4 PARTIES.

(Moderato.)

(Fonds.)

(S. PED.)

(PED.)

PETITE FUGUE A 2. DU MÊME.

(Moderato.)

(Fonds.)

(*)

(*) Dans l'édition originale, cette clé est indiquée sur la 2^e ligne.

PRELUDE DU 6^e TON ET 5^e

(All^o mod^{to} e maestoso.)

(G^d Ch.) Positif si l'on veut.

(S. PED.)

Grand orgue.

(PED.)

PRELUDE DU 6^e TON A 4 PARTIES.

(Moderato.)

(G^d Chœur.)

(PED.)

FUGUE A 2 PARTIES DU 6^e TON.

(Allegretto.)

(Bourdon de 16 et Salicional de 8.)

FUGUE A 2 DU 6^e TON.

(All^o mod^{to})

(Bourdon de 16, Salicional 8, Flûte douce 4.)

(*) Gravé ainsi dans l'édition originale :

FUGUE A 2 DU 6^e TON.

(Andante.)

(Jeux doux de 8 et 4, Nasard 2 $\frac{2}{3}$.)

(*) Dans l'édition originale toutes ces gammes sont écrites en quadruples croches.

(b)

(tr)
+

(Rit.)

FUGUE A 2 DU 6^e TON.

(Allegretto.)

(RÉCIT, Fl. 8, Basson-Hautbois de 8.)

(POS. Cromorne et Flûte de 4.)

(tr)
+

FUGUE DU 6^e TON A 4.

(Andante sostenuto.)

FUGUE A 3 DU 6^e TON.

(And^{te} maestoso.)

(G^d Chœur.)

(MAN.)

(tr)

(*) Ces deux gammes sont en quadruples croches dans l'édition originale. ALEX. G. (A. G. 117.)

PRELUDE DU 6^e TON A 4.

(Moderato.)

(Pl. jeu ou G^d Ch.)

(PED.)

RECIT A 3 PARTIES DU 6^e TON.

DESSUS DE CROMORNE OU AUTRE JEU.

(Andante con moto.)

(Cromorne ou Hautbois.)

(Jeu doux de 8 P.)

(PED.)

FUGUE A 3. DU 6^e TON

POUR LA BASSE [DE] TROMPETTE OU AUTRE JEU.

(Allegretto.)

(G^o. Jeux doux.)

(RÉCIT, Trompette.)

(*) Noté en quadruples croches dans l'édition originale. ALEX.G. (A. G. 117.)

FUGUE A 3 DU 6^e TON(3)

DIALOGUE POUR TOUCHER LES DEUX MAINS L'UNE APRES L'AUTRE(*)

(All^o Mod^{to})

(6^d o.)

(*) RÉCIT: Trompette.

6^d ORGUE: Fonds de 16 et 8, Claviers réunis.

(*) Noté ainsi dans l'édition originale:

ALEX. G. (A. G. 117.)

TIERCE EN TAILLE A 4 PARTIES, DU 6^e. TON. (*)

(Un poco Adagio.)

(RÉCIT.) Jeu doux.

(POS.) Tierce en taille.
Pedalle de Flutte.

(*) RÉCIT: Flûte de 8 P.

POSITIF: Bourdon de 8. Fl. douce de 4, Nasard de 2 P. $\frac{2}{3}$

PÉDALE: Bourdons de 16 et 8 P.

(A. G. 117.)

[DIALOGUE] A 2. 3. ET 4 CHŒURS, DU 6^e. TON. (*)

(All^o mod^{to})

Positif.

Eecho.
(Boîte fermée.)

Grand Corgue.]

Es.
(RÉCIT.)

Grand.

(S. PED.)

Pos.

Gr.

(*) Grand chœur, (Récit fermé.)

(PED.)

Pos. Es. (RÉCIT.) Pos. (S.PED.)

(b) Grand. (b) (b) (PED.)

[DIALOGUE] A 2. 3. ET 4 CHOEURS, DU 6^e TON. (*)
(Andante.)

Positif. (G^d O.) Cornet séparé. (RÉCIT.) (PED.) (S.PED.)

Escho. (POS.) Gr.org.

Pos. (RÉCIT.) (S.PED.) (PED.)

(*) RÉCIT: Trompette, Flûtes de 8 et 4, (Boîte fermée.)
POSITIF: Jeux doux de 8 et 4.
G^d ORGUE: Fonds de 16, 8 et 4 P. Claviers réunis.
PÉDALE: Fonds de 16 et 8, Tirasse du G^d O.

Gr.
(PED.)
Es.
(POS.)
(S. PED.)

Gr.
(PED.)
Es.
(POS.)
(S. PED.)

Sép.
(RÉCIT.)
Es.
(POS.)
(PED.)
Sép.
(RÉCIT.)
(S. PED.)

Gr.
(PED.)
Es.
(POS.)
(tr)
Pos.
(G.º)
(PED.)
(S. PED.)

Sép.
(RÉCIT.)
Gr.
(S. PED.)
(PED.)
Pos.
(RÉCIT.)
(S. PED.)

Gr.
(PED.)
Pos.
(RÉCIT.)
(S. PED.)

Grand.
(PED.)
(Rall.)

PRELUDE DU 8^e TON ET 6^e PAR ♯ SI L'ON VEUT.

(And^{te} sost^{to})

(Fonds.)

(PED.)

(A. G. 117)

PRELUDE GRAVE A 4 PARTIES,
DU 8^e TON ET 6^e SI ON VEUT PAR $\frac{6}{8}$ (*)

(Adagio.)

(PED.)

(*) Fonds du G¹ O. et du Positif avec les jeux d'Anches du Récit, claviers réunis.
PÉDALE, Fonds et Tirasse.

FUGUE A 4 PARTIES DU 8^e ET 6^e TON.

(All^o mod^o)

FUGUE A 2 DU 8^e ET 6^e TON.

(Allegretto.)

(Fonds de 16 et 8.)

FUGUE A 2 DU 8^e ET 6^e TON PAR ♯.

(Andante.)

(Bourdon de 16 et toutes les Flûtes de 8 P.)

(*) Ecrit ainsi dans l'édition originale:

ALEX. G.

(A. G. 117.)

FUGUE A 2 PARTIES DU 8^e ET 6^e TON.

(And^{te} maestoso.)

(tr)

PETIT PRELUDE DU 8^e ET 6^e TON.

(Moderato.)

(Pl. jeu ou G^d jeu.)

(PED.)

FUGUE A 3, DU 8^e ET 6^e TON.

(Andante con moto.)

(Bourdon de 16, toutes les Flûtes de 8, Fl. oct. de 4.)

RECIT A 3 PARTIES DU 8^e ET 6^e TON. (*)

(Andante.)

(RÉCIT.)

(*) RÉCIT: Hautbois de 8.
 POSITIF: Bourdon de 8, Fl. douce de 4.
 6^d ORGUE: Fl. harm. de 8,
 PÉDALE: Bourdons de 16 et 8.

(G^{do}.)

(tr)

(S.PED.)

(tr)

(tr)

(PED.)

(RÉCIT.)

(tr)

(tr)

(tr)

(tr)

(Rall.)

FUGUE A 3. DIALOGUE POUR LES DEUX MAINS

L'UNE APRÈS L'AUTRE, DU 8^e ET 6^e TON PAR \sharp .

d'un mouvement gay. (*)

(Andantino.)
(G^do.)

(RÉCIT.)

(RÉCIT.)

(G^do.)

(RÉCIT.)

(G^do.)

(RÉCIT.)

(G^do.)

(RÉCIT.)

(G^do.)

(RÉCIT.)

(G^do.)

(*) R \acute{E} CIT: Hautbois-Basson et Bourdon de 8.
G^dORGUE: Flûte harm. de 8.

(G^do.)

(RÉCIT.)

(RÉCIT.)

(G^do.)

(G^do.)

(RÉCIT.)

FUGUE A 3. DU 8^e ET 6^e TON PAR ♭. (*)

(Allegretto.)

(G^do.)

(G^do.)

(RÉCIT.)

(*) RÉCIT : Trompette, Bourdon de 8, Flûte de 4.
 G^d ORGUE : Jeux doux de 8 et Flûte de 4.

[DIALOGUE] A 2. 3. ET 4 CHŒURS,
DU 8^e ET 6^e TON D'UN MOUEMENT GAY. (*)

(All.^o mod^{to})

(*) Grand Chœur.

Echo. (RÉCIT fermé.) Cornet séparé. (RÉCIT ouvert.) Gr. (PED.)
 Es. (RÉCIT fermé.) Gr. (*) Séparé. (RÉCIT ouvert.) (S.PED.)
 Es. (RÉCIT fermé.) Sep. (ouvert.)
 Es. Gr. (PED.)
 Pos. Sep. (RÉCIT ouvert.) Pos.
 Es. (RÉCIT fermé.) Gr. (POS.) (Gr.)
 (PED.)

(*) Dans l'édition originale, ce dièse est placé devant le FA. ALEX.G. (A. G. 117.)

[CROMORNE EN TAILLE.]

(Andante con moto.)

(g^{do.}) Jeu doux. Recit.

Pedalles de Flute. (Pos.) Cromorne en taille.

(Bourdons de 16 et 8 P.)

[DIALOGUE] A 2.3. ET 4 CHOËURS
DU 8^e ET 6^e TON, D'UNE MESURE LEGERE (*)

(Allegretto.)

Positif.

Grand orgue.

Positif.

Gr. Pos.

Echo. (RÉCIT fermé.) Gr.

Cornet séparé. (RÉCIT ouvert.)

Gr. (**) (13)

(PED.)

(*) Grand chœur.

(**) Cette clé d'Ut manque dans l'édition originale. ALEX.G. (A. G. 117.)

Pos. Grand. Pos. (S.PED.)

Gr. (*)

Pos. Gr. (+)

Pos. Gr. (*)

Pos. Gr. (PED.)

(S.PED.) Plus lentement. Gr. PED.

(**)

(*) FA au lieu de RÉ dans l'édition originale. ALEX.G.

(**) Noté ainsi dans l'édition originale:  ALEX.G. (A.G. 117.)

[TE DEUM LAUDAMUS]

TE DOMINUM A 3 PARTIES.

TE DOMINUM A 4 PARTIES.

Piano accompaniment for 'TE DOMINUM A 4 PARTIES.' This section shows the piano part in more detail, including a trill in the right hand and a descending scale in the left hand. A 'PED.' marking is present below the piano part.

TE DOMINUM A 5 PARTIES.

Piano accompaniment for 'TE DOMINUM A 5 PARTIES.' This section shows the piano part in more detail, including a trill in the right hand and a descending scale in the left hand.

TIBI OMNES ANGELI. FUGUE A 4.

(All^o mod^{to})

(G^d Ch.)

(PED.) +

SANCTUS A 3 PARTIES.

(G^d Ch.)

SANCTUS A 4 PARTIES.

SANCTUS A 5 PARTIES.

SANCTUS DOMINUS. FUGUE A 2.

TE GLORIOSUS. PRELUDE A 4.

(All^o mod^{to})

(G^d Ch.)

(PED.)

TE MARTYRUM. RECIT A 3 (*)

(Allegretto.)

(RÉCIT.)

(POS.)

(tr)

(tr)

(tr)

(tr)

(PED.)

PATREM IMMENSÆ. FUGUE A 2.

(Moderato.)

(Cornet.)

(Trompette.)

(*) RÉCIT: Hautbois.

POSITIF: Jeux doux de 8 et 4 P.

PÉDALE: Bourdons de 16 et 8 P. Tirasse du Positif.

SANCTUM QUOQUE. PRELUDE A 4.

(And^{te})

(Tous les fonds.)

Continuation of musical notation for 'SANCTUM QUOQUE. PRELUDE A 4.', ending with a 'Rall.' marking. The piece concludes with a double bar line.

TU PATRIS. RECIT POUR LA BASSE À 3.

(All^{to})
(Jeux doux.)

TU DEVICTO. FUGUE A 3. RECHERCHÉ[E].

(And^{te} con moto.)

(*) FA au lieu de MI dans l'édition originale.

JUDEX CREDERIS. RECITA 3 (*)

(Moderato.) (G^d O.)

(POS.)

(*) RÉCIT: Trompette et Bourdon de 8.
 POSITIF: Jeux doux de 8 et 4.
 G^d ORGUE: Montre de 16, Récit accouplé.

ÆTERNA FAC. PRELUDE FANTESIE A 4.

(Andante.)

(Fonds.)
 (PED.)

ET REGE EOS. DIALOGUE A 3.

(Andante maestoso.)

(Fonds de 8 et 4 avec Nasard.)

ET LAUDAMUS. FUGUE A 2.

(Allegretto.)

MISERERE NOSTRI.

FUGUE A 4. PRISE DE PRES RECHERCHÉS. (sic)

(Andante.)

(Fonds 8.)

(PED. 16, 8.)

IN TE, DOMINE. PRELUDE A 4.

(And^{te} maestoso.)

(Grand chœur)

(PED.)

(A. G. 417.)

PRELUDE A 4. DU 8^e EN F. VT. FA.

FUGUE DU 8^e TON EN F. V_T. F_A.^(*)

Sixth system of a musical score, concluding the piece with sustained chords and melodic lines.

(*) RÉCIT: Trompette.

G^d ORGUE: Fonds de 8, Claviers réunis.

FUGUE POUR LE 8^e TON A 2 PARTIES. (*)

(Allegretto.)

(*) RÉCIT: Basson, Bourdon de 8 et Flûte de 4 P.
 POSITIF: Cromorne (ou Clarinette) et Bourdon de 8 P.

(*) Ce passage est ainsi noté dans l'édition originale :

A small musical notation block showing the original notation for the passage marked with an asterisk. It consists of a grand staff with two staves, showing a specific melodic and harmonic sequence.

ALEX. G.

(Rull.)

[DIALOGUE] A 2. 3. ET 4 CHOËURS, DU 8^e TON EN F. V_T F_A.^(*)

(Allegro.)

Positif. Grand orgue.

(PED.)

Pos. Gr.

(S.PED.)

Escho.
(RÉCIT fermé.) Gr.

Es.
(RÉCIT.) Gr.

Es.
(RÉCIT.) Gr. Pos.

(*) Grand chœur.

Gr. Pos. Cornet separé.
(RÉCIT ouvert.)

Pos. Es.
(RÉCIT fermé.)

Pos.

Gr. (PED.)

Pos. (S. PED.) Gr. (Rall.) (PED.)

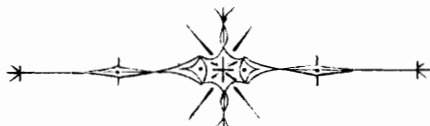

TABLE DES MATIÈRES

NICOLAS GIGAULT.....	VII
Allemande par fugue.....	XVIII
Notice.....	XXI

LIURE DE MUSIQUE POUR L'ORGUE

Au lecteur.....	3		30
A la Sainte Vierge.....	5	<i>In gloria Dei</i> a 3.....	30
<i>Kyrie</i> [des] Doubles a 5 parties.....	6	<i>Sanctus</i> a 3.....	30
<i>Kyrie</i> à 4 parties, contrepoint simple.....	6	<i>Agnus Dei</i> a 3.....	30
Fugue sur le <i>Kyrie</i> a 4 parties.....	7	<i>Kyrie</i> Double a 4.....	31
Fugue a 2 pour le <i>Christe</i>	8	Fugue grave recherchée sur le <i>Kyrie</i> a 4.....	32
Fugue a 3 du 1 ^{er} Ton pour Basse Trompette, Tierce, Clairon, Cromorne, ou autre jeu.....	9	Récit a 3 parties.....	33
Dernier <i>Kyrie</i> a 3 parties.....	10	Amen ou <i>Deo gratias</i> du premier ton.....	34
Dernier <i>Kyrie</i> , contrepoint simple.....	11	Fugue a 2 sur le <i>Kyrie</i>	34
<i>Et in terra pax</i> a 5 parties.....	12	Dernier <i>Kyrie</i> a 4.....	35
<i>Et in terra pax</i> a 4, contrepoint simple.....	13	<i>Et in terra pax</i> a 4.....	35
<i>Benedicimus te</i> , Fugue à 2.....	13	<i>Benedicimus</i> a 3.....	36
Autre <i>Benedicimus te</i>	14	<i>Glorificamus te</i> a 3.....	36
Récit a 3, <i>Glorificamus</i>	14	Fugue a 3 parties — <i>Domine Deus</i>	37
Autre <i>Glorificamus</i>	15	Fugue a 2 parties — <i>Domine Deus</i>	38
Fugue a 3 pour <i>Domine Deus</i>	15	<i>Qui tollis</i> a 4.....	40
Fugue a 3 sur le <i>Domine Deus</i> , pour Basse [de] Trompette ou de Tierce.....	17	<i>Quoniam</i>	41
<i>Qui tollis</i> à 5 parties (disposé comme dans l'édition originale).....	18	Fantaisie a 2 pour <i>Tu solus altissimus</i>	42
(Le même <i>Qui tollis</i> a 5 parties, disposé autrement)....	19	<i>In gloria Dei Patris</i> a 4.....	43
<i>Qui tollis</i> , contrepoint sincopé.....	20	<i>Sanctus</i> a 4.....	43
Fugue a 2 pour le <i>Quoniam tu solus</i>	20	<i>Sanctus Dominus</i>	44
Autre <i>Quoniam tu solus</i>	21	<i>Benedictus</i>	44
<i>Tu solus altissimus</i> a 2 et 3 chœurs.....	22	<i>Agnus Dei</i>	46
<i>In gloria Dei Patris</i> a 5 parties.....	23	Fugue a 3 sur l' <i>Agnus</i> , prise de près.....	48
<i>In gloria</i> a 4, contrepoint simple.....	24	Premier ton. Prelude.....	49
Récit a 3 pour le 2 ^d <i>Sanctus</i>	25	Prelude du premier ton a 4.....	51
<i>Agnus Dei</i> a 5 parties.....	25	Prelude du premier ton a 4.....	51
<i>Agnus Dei</i> a 4 parties, contrepoint simple.....	26	Fugue du premier ton a 4 parties.....	52
Fugue pour l' <i>Agnus Dei</i> a 3 parties.....	27	Fugue a 2 parties du premier ton.....	53
Premier <i>Kyrie</i> a 3, les Plain-chants de la Messe a 3 parties en Basse [de] Trompette.....	28	Fugue a 2 parties du premier ton d'un mouvement gay...54	54
Dernier <i>Kyrie</i> a 3.....	28	Fugue a 2 du premier ton.....	56
<i>Et in terra pax</i> a 3.....	29	Fugue a 2 du premier ton.....	57
<i>Qui tollis</i> a 3.....	29	Petit Prelude du premier ton a 4.....	58
		Récit du premier ton pour le Dessus de la Tierce ou au- tres jeux.....	59
		Diminution pour le Cornet ou Flajolet, du premier ton a 3	59
		Fugue a 3 du premier ton, pour la Basse de Tierce ou Trompette.....	61
		Fugue du premier ton Dialogue pour la main gauche et [la] main droite l'un[e] après l'autre.....	63
		Trio. Fugue a 3 du premier ton.....	64
		Diminution pour la Basse de Tierce ou Trompette du 1 ^{er} ton.....	66
		Récit en diminution pour le Grand Cornet et pour le Cornet d'Escho, en dialogue a 3 parties du 1 ^{er} ton.....	67

Fugue a 2 du 1 ^{er} ton.....	69
Recit a 3 [parties].....	69
Pour toucher a 2,3,ou 4 clauiers si l'on veut.....	71
Tierce en Taille.....	72
Pour toucher a 2,3,et 4 chœurs sur autant de clauiers.	76
Fugue du 1 ^{er} ton poursuivie a la maniere italienne, a 4 parties.....	77
Le mesme sujet,d'un avtre mouuement	80
Prelude du 2 nd ton, 4 et 7 ainsi du reste a 4 parties ...	83
Fugue graue du 2 nd ton.....	84
Fugue a 2 du 2 ^e ton qu'il faut toucher gayement.....	85
Prelude 2 ^e ton a 4.....	86
Fugue a 2 parties du 2 ^e ton.....	87
Fugue a 2 parties du 2 ^e ton.....	88
Recit pour vn ou deux Cornets ou autres jeux.....	90
Petit Prelude du 2 ^e ton.....	91
Recit a 3 parties du 2 ^e ton, pour le Dessus de Cro- morne ou autre jeu.....	91
Prelude du 2 ^e ton a 4.....	92
Fugue a 3 parties du 2 ^e ton pour la Basse de Tierce ou [de] Trompette	93
Fugue a 3 du 2 ^e ton.....	95
Fugue a 3 parties pour les mains l'une apres l'autre..	97
Recit en Taille, a 4 du 2 ^e ton.....	98
Pour toucher sur 2. 3. et 4 Clauiers, du 2 ^e ton.....	100
Autre pièce a 2. 3. et 4 chœurs du 2 ^e ton d'un moue- ment preste.....	102
<i>Tantum ergo</i> , echo a 2 parties avec la Basse continue	103
<i>Pange lingua</i> a 3 parties	105
a 4 parties (<i>Pange lingua</i>).....	106
Fugue sur <i>Pange lingua</i> , a 4 parties, ou les fugues des vers sont poursuivies.....	107
Prelude du 3 ^e et 4 ^e ton.....	109
Petit Prelude du 3 ^e et 4 ^e ton	110
Prelude du 3 ^e et 4 ^e ton	110
Fugue du 3 ^e ton a 4 parties	111
Fugue a 2 du 3 ^e et 4 ^e ton	112
Fugue du 3 ^e et 4 ^e ton a 2 parties.....	113
Fugue a 2 parties du 3 ^e et 4 ^e ton.....	115
Dessus de Cromorne ou autre jeu a 3 parties du 3 ^e et 4 ^e ton	117
Fugue a 3 parties du 3 ^e et 4 ^e ton.....	118
Fugue a 2 du 3 ^e et 4 ^e ton.....	119
Fugue. Dialogue pour les mains l'une apres l'autre, du 3 ^e et 4 ^e ton, a 3.....	120
Fugue du 3 ^e et 4 ^e ton pour la Basse de Tierce ou [de] Trompette, a 3 parties.....	122
Tierce en Taille du 3 ^e et 4 ^e ton a 4 parties	124
[Dialogue] a 2. 3. et 4 chœurs du 3 ^e et 4 ^e ton.....	127
[Dialogue] a 2. 3. et 4 chœurs du 3 ^e et 4 ^e ton.....	128
<i>Veni creator Spiritus</i> , a 4 parties	130
Caprice du 5 ^e ton & ^a	131
Prelude du 5 ^e ton a 4 parties	132

Fugue grave a 4 parties du 5 ^e ton.....	133
Fugue a 2 du 5 ^e ton, et peut seruir au 8 ^e	135
Prelude du 5 ^e et 8 ^e ton a 4.....	136
Fugue a 2 du 5 ^e ton, qui peut seruir du 8 ^e ton aussi.....	136
Fugue a 3 parties du 5 ^e et 8 ^e ton	138
Fugue a 3 du 5 ^e et 8 ^e ton pour la Voix humaine avec le pouce de la main droite sur le jeu doux	140
Fugue a 3. pour la Basse de Trompette ou de Tierce....	141
Recit a 3. du 5 ^e [ton] & ^a	143
Escho a 3 parties, lisez l'instruction du liure.....	144
Prelude du 5 ^e ton.....	146
Cromorne en Taille, du 5 ^e ton & ^a	146
[Dialogue] a 2. 3. et 4 chœurs si l'on veut, du 5 et 8 ^e ton	149
[Dialogue] a 2. 3. et 4 chœurs, du 5 et 8 ^e ton.....	151
Petite Fugue sur <i>Veni creator</i> , a 4 parties	153
Petite Fugue a 2. du même.....	153
Prelude du 6 ^e ton et 5 ^e	154
Prelude du 6 ^e ton a 4 parties	155
Fugue a 2 parties du 6 ^e ton.....	156
Fugue a 2. du 6 ^e ton	156
Fugue a 2. du 6 ^e ton.....	157
Fugue a 2. du 6 ^e ton	159
Fugue du 6 ^e ton a 4.....	160
Fugue a 3 du 6 ^e ton	162
Prelude du 6 ^e ton a 4.....	164
Recit a 3 parties du 6 ^e ton. Dessus de Cromorne ou autre jeu.....	164
Fugue a 3, du 6 ^e ton, pour la Basse [de] Trompette ou autre jeu	166
Fugue a 3 du 6 ^e ton; dialogue pour toucher les deux mains l'un[e] apres l'autre	168
Tierce en Taille a 4 parties, du 6 ^e ton.....	170
[Dialogue] a 2. 3. et 4 chœurs, du 6 ^e ton.....	173
[Dialogue] a 2. 3. et 4 chœurs, du 6 ^e ton.....	174
Prelude du 8 ^e ton et 6 ^e par h si l'on veut.....	176
Prelude grave a 4 parties, du 8 ^e ton et 6 ^e si l'on veut par h	177
Fugue a 4 parties du 8 ^e et 6 ^e ton.....	178
Fugue a 2. du 8 ^e et 6 ^e ton.....	180
Fugue a 2 du 8 ^e et 6 ^e ton par h.....	181
Fugue a 2 parties du 8 ^e et 6 ^e ton	182
Petit Prelude du 8 ^e et 6 ^e ton	183
Fugue a 3, du 8 ^e et 6 ^e ton.....	183
Recit a 3 parties du 8 ^e et 6 ^e ton	185
Fugue a 3. Dialogue pour les deux mains l'une apres l'autre, du 8 ^e et 6 ^e ton par h d'un mouuement gay....	187
Fugue a 3. du 8 ^e et 6 ^e ton par h.....	189
[Dialogue] a 2. 3. et 4 chœurs, du 8 ^e et 6 ^e ton d'un mou- uement gay.....	191
[Cromorne en Taille].....	193
[Dialogue] a 2. 3. et 4 chœurs, du 8 ^e et 6 ^e ton d'une mesure legere.....	196
[TE DEUM LAUDAMUS]	198

<i>Te Dominum</i> a 3 parties.....	198	<i>Tu devicto</i> . Fugue a 3. Recherché[re].....	204
<i>Te Dominum</i> a 4 parties	198	<i>Judex crederis</i> . Recit a 3.....	205
<i>Te Dominum</i> a 5 parties	198	<i>Æterna fac</i> . Prelude fantesie a 4.....	206
<i>Tibi omnes Angeli</i> . Fugue a 4.....	199	<i>Et rege eos</i> . Dialogue a 3.....	206
<i>Sanctus</i> a 3 parties	199	<i>Et laudamus</i> . Fugue a 2	207
<i>Sanctus</i> a 4 parties	200	<i>Miserere nostri</i> . Fugue a 4 prise de près recher-	
<i>Sanctus</i> a 5 parties	200	chés (sic).....	208
<i>Sanctus Dominus</i> . Fugue a 2	200	<i>In te, Domine</i> . Prelude a 4	208
<i>Tu gloriosus</i> . Prelude a 4.....	201	Prelude a 4. du 8 ^e en F. Vt. Fa.....	209
<i>Te martyrum</i> . Recit a 3.....	202	Fugue du 8 ^e ton en F. Vt. Fa.....	210
<i>Patrem immensæ</i> . Fugue a 2.....	202	Fugue pour le 8 ^e ton a 2 parties	211
<i>Sanctum quoque</i> . Prelude a 4.....	203	[Dialogue] a 2. 3. et 4 chœurs, du 8 ^e ton en F	
<i>Tu Patris</i> . Recit pour la Basse a 3.....	204	Vt. Fa	213

